盛京時報
The Shengching Shihpao
(中華民國九年一月二十一日)

論說

政治癖（承）

凡人莫不有所癖。有所癖。必有所蔽。車馬玩好。聲色貨利。嗜之既深。遂結而成癖。甚至一死之微。一羽之細。皆有好之成癖而不知返者。則癖之能蔽人也爲何如乎。夫人生息於塵俗之中。擾擾攘攘。不能半時寧其心。苟無嗜好以寄其情。爲牢愁之所機。則人生亦大苦事也。惟好一物。莫爲一物所蔽。使不成癖。而留情。得之不喜。失之不憂。癖亦何害。若愛之成癖。無論身外之一絲一粟。則蹈金石書畫。骨董文玩。亦有能以貴賤而辨其眞者。况其於世者乎。所謂東樓之必欲殺稽懷古。人但知爲一盃杯。而不知實因一幅五宅圖。他物之不得。而殺機以起也。吾人不惜隨之以敗家。實不解彼稷公爲何作玩物。而此人亡。而不知而此。何苦哉。此則癖之蔽人。固無可解說者也。雖然愛物成癖。禍害止於一身。且千百人中。得禍者不一見。至若以國家爲其一身所好之具。甚至爲此不拔。愛之成癖。似一日不竟政治無窮。則無以聊其生而恬其情。則又癖中之尤。其爲禍而大之者。其爲蔽也。不待言可知矣。可不畏哉乎。古之爲政者。不得已也。非好之也。今之爲政者。得已不已。津津然。惟政權之是競。必得而甘心。其貪研搜覓。無異金石家之訪古物。造一叩其政治上之情形。則亦茫然不知所答。對於時局。初非有如金石家鑑定古物之卓識也。彼金石家所以愛物成癖者。知其所可愛。故不惜情爲之耳。今之政治家。果如金石家之愛其所愛乎。則又不然。果爾。則又何必濫用其愛。至於成癖乎。嗚呼。我且古國。世界最大之骨董也。其可愛。豈非商彝周鼎。秦磚漢瓦之類。必有眞愛之者。始可保存耳。彼徒事政治者。樂而不疲者。吾愛盛。遂於政治癖。特一己之政治癖耳。換言之。官癖與錢癖耳。居社會之上流。爲國家之要津。至於嗜官成癖。嗜錢成癖。則其人之結果可知。國家之結果亦可知也。

噫如此國民性何（傲）

日前上海租界華商。因力爭參政權問題。當拒繳捐時。洋捕無理闖入商鋪。硬撥貨物而去。上海工部局。竟於此種借暴行爲。不但中國人士。聞之憤慨不置。雖彼洋人。亦多不以爲然。尤深同情。是實十數日前之事。不意據上海電。租界當軸。此次竟敢將前此掠去之貨品。陳列拍賣。而華人爭先購買。頗形擁擠。噫。健忘乎。猶淡乎。年輕年冷。何其如此其甚耶。是雖係一微事。國事復堪問哉。宜乎西人常視華人等於無物。肆意踐踏。無所不至也。旣有此稀奇現象。則排貨愛國之事。亦因之變失其徹底的與正效。又雖有詆爲係外人主使者。然終無以自解。無怪路透訪員電局言曰。是日並無何等異變。噫乎。是何等冷嘲！何等譏刺！中國人倘有心肝。可以愧死矣。

車夫同盟之成立（傲）

東京車夫。此次組織同盟會。宣言謂。自此當圖社會的地位之向上。日本民衆之覺醒。可想而知。京都車夫同盟之成立。所以視其餘者。爲期甚遠者。實近年以來日本交通機關。日益發達。車夫劇減其勢力。不免單獨關觀中國。與日本正成一反比例。交通機關未發達。工業亦未進步。現在勞働者之主體。實爲車夫苦力一類。所以企圖開始社會運動者。多注意車夫社會。去歲林長民之流。激發政潮也。亦著眼於此。企圖糾合京津車夫。中國車夫。比諸日本車夫。程度甚低。易受煽惑。是吾人所視爲最危險者也。况不平政客。與過激分子。欲相機利用乎。日本車夫同盟已成。不知彼二三子聞之。亦窃思染指否耶。

山東問題直接交涉論

▲摘譯英文京津時報社說

吾人關於山東問題著者發表鄙見爲慫恿中國應容納日本之要求承諾直接交涉以關懿不公之精神努力而終滿足之結果其論說中附言吾人關於山東問題交涉見歐美諸國之意見發表因之日本之態度可至緩和日本雖頑然否歐美諸國之感情猶未能執拗堅持私見然觀現在形勢反對直接交涉之風潮迭盛並聞反對直接交涉者雖外國顧問亦主張之吾人於是以知關於山東問題歐美究有干涉調停之雅量與否爲必要之事蓋歐美諸國對於山東問題殺無何等之樂趣美國雖有幾分之趣味然亦非因顧念中國不過美國政黨利用爲黨爭而已若歐洲除德國狹小之租借外完全不能所謂山東問題例如就本國一英人質問山東問題如何彼必以模稜兩可之語答之彼等曰以日本依日英同盟之誼并爲協商國參戰其結果自應繼承德國山東之利權甚非可厭異之事而可以冷靜況英國與內緊要之內政外交問題積累甚多東亞一隅之問題無餘閒顧念也故山東問題在東亞雖爲緊要之問題在歐洲則新聞紙社說上幾無論究之者報紙較山東問題之記事尤爲歡迎揭載者如阿司寄兒嬉事撰出國會議員及英法等國家之記事讀人亦愛讀之也以如是形勢此際歐洲諸國因山東問題希冀其有調人是不知歐洲之實情可謂自欺而已歐美學者中最有精通國際關係命名之狄總博士所新著（和平會議）中稱揚日本國際的資格吾人於博士之說雖非全然同意然仍博士之盛名可令歐洲一般人至於首肯且中國與之對抗欲令歐洲國於日本之風評一變至少須數年間費激烈之宣傳運動（本國歐洲人視山東問題非理論上之問題係因中國人對日本人之一種偏見而起之問題不敢干涉調停云）更言及和約中之山東問題曰貝爾參和約規定德國在山東之權利讓與日本並不見經由中國承諾之必要即與當時德國在廣東所有沙面之權利讓與英國亦未經中國承認事同一律日本關於山東問題欲與中國交涉至少亦可爲日本公然的精神存則之國設與日本直接交涉非知日本之條件則不能提出於國際聯盟將履行於和約所決定之際一方欲直接交涉一方欲拒絕之爲國際聯盟之議案不可能也總而言之中國於日本直接交涉之要請頑然拒絕即所以毀損歐洲列強之同情也且可謂於歐美關於該問題之形勢也云云

遼陽鐵門外之大橋

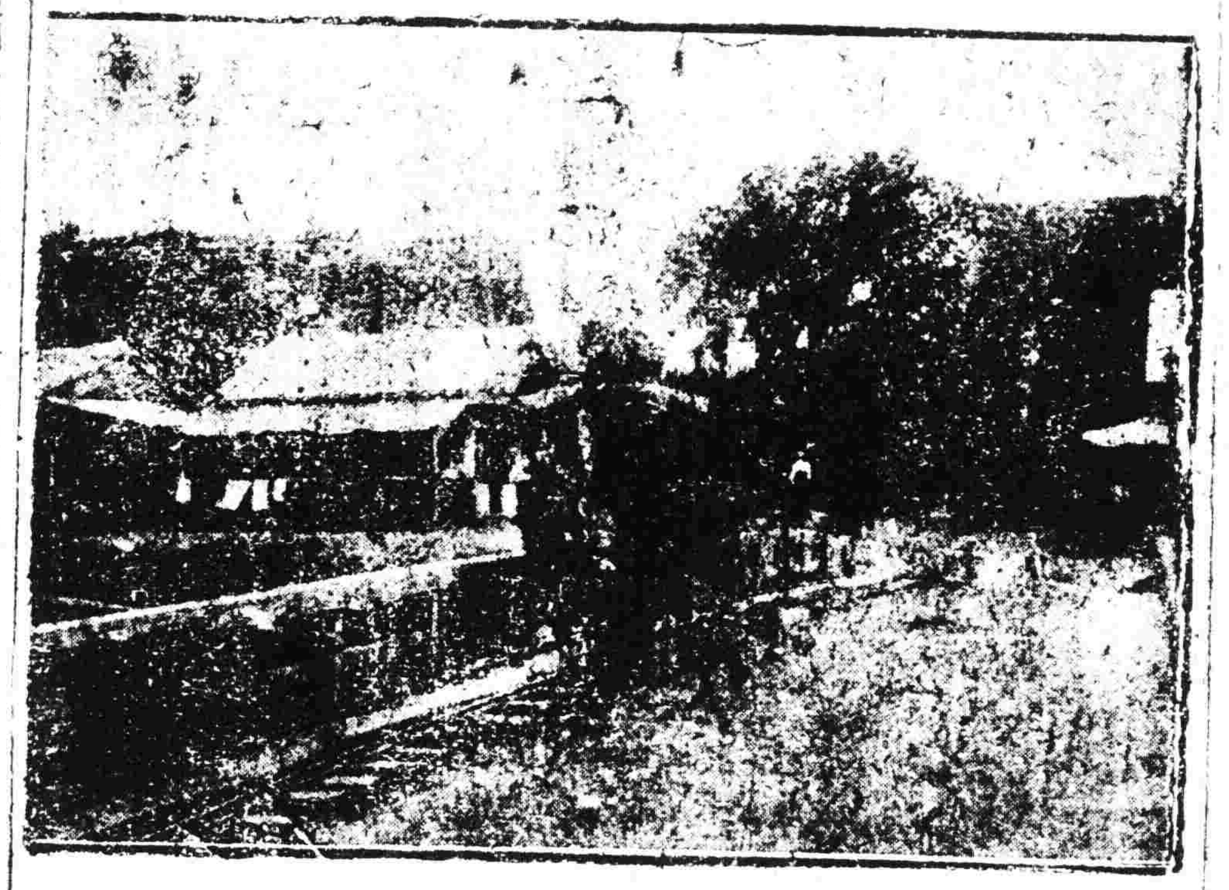

新總理與魯代表談話

▲贊成中日直接交涉

華北明星西報載云山東代表王某日昨在靳總理住宅進謁總理關於交還膠州問題有所討論之點據云靳總理爲答覆山東各代表質問中日直接談判一事曾謂政府近接各方面報告曾聞有僑華日本各方商因與在華之商務關係密邇者曾向日本政府呈遞說帖條陳無條件的交還膠州與中國俾中國自行開放昨爲商埠及外人寄居所在至於膠濟鐵路則應援照京奉津浦兩線辦法歸交通部直接管轄另在濟南地方設立中日監督機關至開採山東膠濟鐵路一帶之煤鐵礦產及所議擴充膠濟路綫至徐州及順德等處分問題應歸中日兩國日後合力組織公司辦理據云以靳總理個人之意見使中日兩國直接談判交還膠州與中國一事較將此項交涉移國際聯盟會議決辦理略勝一籌蓋因國際聯盟會中所組織之理事委員會各會員皆係協約國之代表實充高等委員會之會員去年六月萬歲里和會會議時將膠州議歸日本者即該代表所取決之辦法若如今再將此項問題移交國際聯盟會議判決其能否公諸中國殊難憑信靳總理諒鳴王代表務將以上情形迅速轉告之省人士藉可安慰其心當王代表臨時魯蹟要求靳總理須予日人所具此等誠實辦法之保證靳總理警告以至中日直接盟始談判以前政府定向日本要求切實之保證不然前中日直接開議一事當不得成爲事實矣靳閱前項所述各節中政府對於交還膠州一事似頗贊成直接談判

寓言小說　喇嘛革命（二）

女家擅其利數世。故衆仰之如神明。女貌如滿月。皇眼山眉。照人朗徹。諸借莫敢與匹偶。女亦不屑一顧盼。所居宅第。連山絕壑。壯麗埒於活佛宮殿。食其租稅者。咸往朝拜如酋長。女夷然受之。若固有也。其倨貴可想。獨心折一世佛。延之入室。待如上賓。旋出其頂器金玉。恣爲結納。一世佛辛窺其力。得攝位大喇嘛。女菩薩曰。寧止是耶。惟時一世佛所持論。大忤前世佛意。幾危身命。女菩薩曰。彼爲公衆犧牲其生命。吾何忍不救。乃自往官府保證其無罪。官府欲不許。衆凡受女菩薩恩者皆大譁。官府乃釋之。而荷活佛修復不已。旋密賊偵探誘致一世佛。幽之於雪山之巔。絕其飲食。飛鳥不通。一世佛日夜誦經。知無生望。至七日。忽一猛虎伏跨下。馴如羊豕。俯首若聽經然。一世佛祝之曰。吾欲求援於彼慈悲之菩薩。爾能爲吾作寄書郵乎。猛虎時頷其首。若深解者。一世佛乃作書緘訖。置其口中。虎銜而受之。竟奔女菩薩邸第。女方以一世佛傳道往某鎮。懷思頗苦。願以將來幸福爲解。忽覺甘苦參半。無何室外忽起喧溢聲。雜以驚惶啼哭。大惑不解。正欲追問。突見一巨虎入室。女菩薩知爲難已來。無可挽救。乃毅然待死。忽然殊不畏。遂將其足旁。口吐一物如函狀。女拾視之。則一世佛手翰也。知遣難望救。恨已往弱不勝險。憤懣無益而有害。乃集衆衆。選尤驍勇者二人。謂之曰。爾等可騎虎往視彼。毋色變也。二人唯唯。頒行又叮嚀數語。乃登虎背策行。其疾如飆。尋至雪山。一世佛見虎至。喜甚。知二人者。必來援救。惟守衛者十人。悍死士。蠻力不敵。方錯愕間。虎忽躍起助戰。迭擊斃守衛五人。其半跳而去。乃負匿女邸中。不復出門一步。又一世佛始得躍登虎背。浩然有歸爲之幹旋朝野。運動公衆。放竭其力。推倒舊佛政府。於雪山中。因與女菩薩商權議曰平權。（未完）

廣告

滿鐵定期船　大連出帆廣告

青島上海行　榊丸　每禮拜五正午　滿往青島上海行
上海行　神戶丸　每禮拜二正午　上海行
▲以上兩船均設有船內無綫電信局
滿鐵埠頭事務所船舶課
客貨取扱
大連監部通二丁目　丸二商會（電話二六四・一八五五）

日本郵船會社　濟洲丸

二月一日開往青島　大連出帆
代理店　三井洋行大連支店
乘船票　由本出張所自賣如有坐客請至本所購買　電話　四六〇、二〇一

聲明票飛作廢

敝人劉子元前由安東豊裕同興出票一張計中票三百五十元其票付與曾鴻基不料曾某去失該某竟保將款使出當赴警察廳暨商務會均各存案中外人等拾得作爲廢紙除存案外特此聲明

功德難忘

本概縣昨前十月間出外拉糧途遇老爺字有匪百餘名挾去幅夥二人已無救助幸有江省一旅二團于團長身先士卒奮夜追擊提至老馬圈地方與匪接仗大勝勝利擊死劫匪無算餘黨二十餘名帶票逃至宋家園子不敢再聚將票綁放復散而去本號人財兩全深蒙救恩難安緘默且本街駐防十一連對待商民毫無招擾足徵其治軍有法用人得當特登報端以鳴謝忱　大賚燒商三盛公敬頌

除暴安良

柳河因近東山匪患最亟今夏竟有攻城捐衆之舉市民恐慌不聊生幸逢陸軍二十七師之蔡旅長帶隊東來直剿東山作霖本求源之計往返搜剿不遺餘力先後三繩獲著名盜匪如傻子青山小白龍等三四十一名斂下人票數十起所得槍械甚多經此一番之痛勦跳梁小醜無子遺山林之中爲之一寂嗚呼我柳境居民於水火熱之際竟得安得非蔡公之所賜乎具有大良爲我不感戴至其軍紀嚴肅秋毫無犯飭爲所欽仰而歡迎者爲此登報端以誌銘感　柳河縣農商學各界仝叩

聲明

低利放欵　限期從緩　不分中外　莫煩紹介
奉天十間房　株式　滿洲農工會社　電話　五二八番
營業課目
○低利放欵○經營農礦業○土地建築物之管理及處分○受託土地之買賣及貸借○買賣各種債票及股票○辦保證事宜○代辦商業行爲

營業

低利放欵　經理存項　包辦實業　接濟資金
奉天浪速町
東京株式　拓殖會社　奉天支店
資本金額二千萬圓　債券發行額金三千五百萬圓
利息低廉期限從緩不分中外特別克己接洽和睦莫須紹介儘保物鑑定實對借款每千元只取四元不取手續費

廣東保太和良藥

參茸衛生丸　扶陽乾健丸　龜鹿滋腎丸　天王補心丹
健步虎潛丸　開胃消食丸　神效活絡丸　人參再造丸
小兒回春丹　琥珀抱龍丸　烏雞白鳳丸　經期腹痛丸
餘凡廣東丸散膏丹藥酒藥油不下數百種詳載目錄本函索即寄
總代理處　奉天鐘樓南　中西大藥房　電話六一一

法院大連支廳內寓代書業務開始民刑事訴訟代寫稟呈

梅崎代書事務所
大連市西通一丁目一五番地

奉天鍾鼎氏治耳萬靈油

專治耳聾痛胝膿血鳴癢聾塞等症每付兩瓶定價現大洋二角總發售處奉天小南門裡西大魚市口監獄胡同（鍾鼎居）代售處遼陽東記書局海城同義公司牛莊華陽書林營口西大街承文信書局廣隆馮頭東二道街寶與隆天東源東與城州慶泉神廟街天祥福天祥東錦縣三元堂黑山同義亭鐵嶺萬源東西豐福長太東聚三文達寬甸公順勝洮南正心合慈中日新藥房本溪寶隆泰大有昌哈爾濱天豐源大連西崗子洪泰茂

暫編陸軍第一混成旅步兵二團第一營營長吳公德政

公民等字名遊第一營營長也於民國八年七月間來敖爾鎮駐防彼時値吉省立之後正入民流離失所之期胡匪遍地人心惶惶即防所無相當之地公乃不暇擇局但能容身即便居住惟急於安民爲先務於是親率官兵等不辭勞瘁晝夜巡隆之處設崗保守訪有劣迹匪徒嚴行懲辦而盜賊遠避不敢入境從前交通斷絕行旅始作來道途間奔逃避遷移之家咸歸故里得安堵樂業皆公所賜更能約來隊兵恪守營規對待商民均須和平兵民感情兩相洽合數月之間永無衝突之事且過往軍隊無論爲公爲私公己身招待商民概無昭擾此尤屬共聞共見者行感無以爲酬謹將事迹布諸報端非敢阿其所好耶　吉林伊通縣敖爾鎮商民等公啟

公頌駐防農安屬鎮哈哩海城子街吉林陸軍第六混成旅步二團第三營第十二連連長張喜海君保衛治安之德政

本鎮防營張喜海連長駐防以來治兵有法紀律嚴明途無搶劫之案今夏鎮北双龍山屯住戶王洪慶長子年來彼等匪多名綁架父子搶去犁馬兩匹當即報告駐防團彼因奉吉軍令無暇顧及日前王訪確搶匪馬之盜匪仍在境內滋擾遂報請本鎮防軍往獲而張長官開懇即率同兵等抓獲該犯名匪韓老二張老三二人帶營預審供認爲匪不違備文解交軍法處以憑核辦商民等受福良多緘默難安是以公同登報藉彰盛德　吉林農安縣屬哈哩海城子鎮商民等公啟

認股收據聲明作廢廣告

敝號於民國六年春間開始集股在撫順縣城設立震興棧生理當其創辦時敝號名義發行股款收據二百張註明分爲交足股本即待換領股票敝號遵照集股定章按年結賬以寫字分各東均已接收及二數分紅已經二次惟查原發之收據內有震字一百四十五號至震字一百五十號六張震字一百六十一號一張計十八張均係空白無效收據係由原代募股之高文坤林均玉劉煥閣等未經繳還以致遺失在外誠恐有不肖之徒轉輾圖騙詐除前已在縣城商會分爲據情呈請備案外特此登報聲明作廢俾衆週知　撫順縣城震興棧經理主任趙玉堂啓

請看龍江肇州縣支監督破獲寄案之神速

查郡辨處邊陲人民多半故封冠民胞兄劉冠卿原在二站充當卡長於本年陰曆二五月十四日帶同巡差石文有外出查驗馬魚等稅行抵縣屬六家子沿江地方忽被人杳如黃鶴業經冠民報請該縣孫前知事會後驗名羅押圍破獲無期冠民支監督臂鑄銘字騎職復辛斯士冠民情以胞兄因公殞命意欲伸請法辦以洩冤抑乃支監督不知具何心理竟將押犯一律開釋冠民疑之時有呈請未准支公出重賞購眼線挑偵才徐搜捕四路採訪尤分密察所張文燦敵服偵察旋據張所長與各方面派出密探報告大致相同立派附近警官辛維綱盧團總變裝前往協擒正兇劉永祥並帶隊證數名於庭質對堂訊供稱劉冠卿石文被害情形實出於劉永祥率其長子劉學文次子劉二生攻持槍尾隨村外劉永祥喝令其二子將被害者迎面圍回在下流害者並求不允該劉永祥率其二子還兇射擊殞二人命旋於晚間僞裝卸業屍於江衆口一詞萬無錯錯取結畫押證明事實復訊劉永祥供詞假裝瘋顛有無不知支監督唯以各供證明錄記鉄券遂將劉永祥押解證保釋逸犯嚴緝破違法辦冠民當庭感謝復欽究流支監督既特於折獄而尤富於偵探學識故此無頭奇案不易破之神速特此登報目生亦感恩有天良詎敢湮沒歡送遍頒百辭不受謹登報端以誌神明　肇州縣徽收分卡卡長劉冠民謹具

中國局勢

●籌定駐日公使暫行法（廿九日發北京專電）
駐日代辦公使莊景珂屢次來電催請速令劉鏡人早日赴東當軸以劉係由兩院通過之人至今雖無赴任之意然亦礙難更換日來連次密議商定一種暫行方法令莊代辦對日本支持一切以俟陸外交總長定出對日方針昨已將斯意致電莊代使

●府院方面之皖督消息（廿九日發北京專電）
外間傳說倪嗣冲行將開缺以段芝貴或姜桂題繼任據府院方面消息謂倪嗣冲之下小段雖謀外放然注意在江蘇湖北非重視安徽況倪嗣冲之病不致有妨性命當道亦不能驟開其缺

●某議員主張嚴懲學生（廿九日發天津專電）
昨晚參議員某氏見曹省長詢問被拘學生代表之處分省長答謂務勉取寬大之處置而保護之云云某議員頗不爲然力說此時如不從嚴懲辦則後患將接踵而起

●薩總長擬建築軍港（廿九日發北京專電）
海軍總長薩鼎銘因龍口爲天然軍港擬在該處擇地爲建築軍港並設炮台以資鞏固現省海軍刻已着手規定種種辦法不久當呈請國務院核議

●天津警界之宣言書（廿九日發天津專電）
警察廳日昨發表警界全體宣言書其大旨從不法之徒藐視警廳以至釀成雙十節之擾迄於近今「學生暴行」之顛末其結果論曰警界對於地方人民以保衛公共之安寧爲天職對于上級官廳則當服從命令無有朋黨無有私怨顧有好惡惟法是護惟知盡職年來國事多端人心浮動殆有破棄法律貽災於國家者值茲謠諑紛起潮風妄動之秋有欲污蔑我警界名譽者企圖惑人聽聞故茲特宣明真相以示我警界職權所在保全我警界之名譽云云

●章士釗除名案通過（廿七日發廣東專電）
二十六日參議院開會以章士釗破壞憲法會議有提出議員席廢除案者討論後以大多數通過惟政學會則從行反對

●澳門交涉案可望解決（廿七日發廣東專電）
葡萄牙在澳門填築中國領海事件經葡萄牙之讓步不日可望解決

●稽鏡與施紹常將更動（廿九日發北京專電）
西伯利亞方面情形緊急聞駐阿穆爾省領事稽鏡及黑河道尹施紹常均有更動消息

●公府宴會陳魏兩專使（卅日發北京專電）
東海今日（三十）在公府設宴名爲陸（徵祥）魏（宸組）兩專使洗塵實則藉以互換外交問題之意見故列席者除閣員及軍政要人外皆係知名之士

歐洲時事

●激派顛覆世界之計劃（廿六日發巴黎來電）
據的尼金軍司令部傳出消息過激派今後之作戰計畫已決定下列六條爲實行之綱要其計畫如下（一）過激派軍期於本年三月以前殲滅的尼金軍以占領高加索（二）過激派軍期於本年六月以前覆滅波斯阿富汗及印度並仍壓迫高爾哲克及擾亂中國（三）在上述之期間中對於波蘭及羅馬尼亞完成其大規模的宣傳並準備其覆滅之手段（四）如此則足占領全俄造成進略東方之基礎而後大舉攻擊波蘭及羅馬尼亞（五）於上述全時期中爲覆滅英法意之準備待上述各計畫成功後乃爲攻擊英法意之舉而對於德國則苟與其過激派不能妥協則以次覆滅之（六）依照上述之計畫進行則美國自能承認過激派而據過激派自身的觀察似對於德國與日本尚有所忌憚苟列國對過激派政策依然不變則過激派之此項計畫非絕對不能實現也云云

●波蘭防備激軍進攻（廿六日發巴黎來電）
波蘭內閣爲防備過激軍進攻起見已簽字於動員令

●參議院各黨主張和約（二十二日發華盛頓來電）
據最確實消息昨日參議院各黨領袖會議之表決對於和約之和解辦法已有具體的進步此即可和解其對於第十條所爭執之意見及國際聯盟會投票權之問題凡參與該會議者皆信參議院將承認其表決之和解辦法

●各大使會議之新決定（廿七日發巴黎來電）
各大使會議二十六日在法國外交部開第一次會議於新總理米列蘭氏就議長席在該會議討論瑞士加入聯盟問題承認致最高會議之對亞脫爾氏通牒之回答原文開日午後又開會議可決德艦分配問題德艦之一部可以擊沉其日期尚未確定決定分配於法意等國之他一部殘存

●對俄政策尚未確定（廿六日發倫敦來電）
聯合國所定之對俄政策並非確定的法新內閣至是或從新研究該問題亦未可知

●共和黨始終反對妥協（二十四日發華盛頓來電）
美共和黨議員八名關於媾和條約保留案往訪該黨領袖羅治氏手交反對妥協之最後通牒

●少年男女離國之慘狀（二十二日發維也納來電）
奧國迫於饑餓之少年與少女五千餘名于二十一日離其桑梓之地遠向荷意兩國遷移其父兄則仍留在本國維也納市長是日特在車站爲一列車開駛時陳述其告別之辭累云維也納市民祈禱諸子一路平安諸子一去遠向異鄉務須孝悌以事其義父母注意衛生勿得違和切磋琢磨勿忘祖國且寄言於彼地之朋友他日必在維也納招待諸友以報今日之好意等語維也納市民切實祈禱諸子健康回國云云言時大有聲淚俱下之概是日此數千少年之父母均在車站話別內有數名因不見別離之慘母女相抱禁亦不離以致管理委員極爲難辦已而汽笛一聲形容枯槁面無菜色之少年與少女放聲涕泣南去其光景之悲慘令見者爲之潸然

西比利亞問題

●賢羅兩軍交戰未已（廿九日發東京專電）
在海參威之（賢嶷爾斯賢西）派因反對哥爾扎克政府與（羅薩諾夫）軍交戰現尚在騷擾中而日本則立于其中間斡旋兩軍之[illegible]

日本近情

●捷克軍輸送之障礙（廿九日發東京專電）
據情報捷克軍之輸送貝加爾以東雖停滯無限而其以西則輸送列車竟遭遇多大停滯至一百三十且伊爾庫次克既有有力之過激軍捷克軍在事實上與過激軍殆不相上下則自後捷克軍之輸送恐更遭之障礙

●尼市激派騷擾之狀況（二十八日發海參威來電）
尼哥利斯克現有過激派蜂擁而起闖入停車場抑留列車以致交通杜絕昨對尼市之政府軍不但取觀望的態度且有傾向激派之勢並聞該派對于美國側頗表好意甚至常其舉事之初特派軍隊保護美軍宿舍

●政友會選定常任幹事（廿九日發東京專電）
政友會昨（二十八日）開院外團幹事會選舉常任幹事結果石田要平以下七名均行當選

●貴族院質問中止（廿九日發東京專電）
貴族院之質問當于本日（二十九日）實行中止

命令專電（一月二十八日）

▲大總統令
▲陸軍總長靳雲鵬呈請編本天陸軍第四混成旅旅長王良臣另有差委請予免職王良臣准免本職此令▲任命張海鵬爲特編本天陸軍第四混成旅旅長此令▲任命黃存義爲陸軍第七混成旅步兵第二團團長此令▲陸軍總長靳雲鵬呈請任命前陸軍第七混成旅步兵第一團二營營長應暻准此令▲胡鈞給予二等大綬嘉禾章黎汝成鍾永銘周鈞均給予三等嘉禾章謝霖給予四等嘉禾章此令▲呂式斌晉給二等嘉禾章此令
▲據東三省巡閱使張作霖黑龍江督軍孫烈臣呈稱據呼倫貝爾副都統貴福咨呈稱查呼倫貝爾向隸中國完全領土隸黑龍江省管轄自改置特別區域以來政治迄未發達自非悉聽中央政府主持不足以臻治理茲據全旗總管協領左右兩翼總長幫辦等會議多次僉謂取消特別區域並取消中俄會訂條件實爲萬世永賴之圖因推左翼總長成德右翼總長巴嘎巴迪索倫左翼總管榮安索倫右翼總管凌陞等代表全體籲懇轉電中央准將呼倫貝爾特別區域取消以後一切政治聽候中央政府核定其中華民國四年中俄會訂呼倫貝爾條件原爲特別區域而設今既自願取消特別區域則該條件當然無效懇請一併作廢伏乞鑒核轉呈等語核閱來呈情詞懇摯具見深明大義嚮化情殷所請以順輿情所有善後一切事宜著該管各部院察酌情形分別妥籌呈候核定施行總期五族一家咸霑樂利用廣國家大同之化本大總統有厚望焉此令

關於西藏問題之近訊

▲漢夷商力爭藏界 川邊熊陳意見日深鄉中央電令雙方和衷共濟但熊碣率陸遂必欲驅陳他去前日陳使自西寧來電已略言被逼情形近據劉成勳電告接防更可以證明其事之確切惟聞陳使在未離川邊之前川邊人民爲力爭藏界尚有呈文遞呈陳使轉達中央其所舉代表刻已啓程來京聯絡茲將其呈文錄下

呈爲邊藏劃界未洽輿情全邊公舉代表赴京懇請電部院以便面陳事緣西藏自前清康熙年間歸我版圖久爲國家涵煦卵育實沾德澤迨清末季該番受外人煽惑輒思脫離中國於是欽差大臣趙爾豐經營邊地改土歸流建設縣治與欽差聯豫制定邊藏界限分疆而治彼時邊與藏俱有改設行省之議嗣民國光復事未果行該番乘我不備妄自獨立肆行侵掠邊境嗚尹經略昌衡張鎮守使派兵進討略著成效而中央來電阻止因循延誤迄至六年秋該番竄我國政見紛歧兵戎自鬨大舉入寇又值彭統戰鬬不勝屢次敗績至失陷昌都察雅等十餘縣幸我鎮守使立派大軍進剿甘孜[illegible]計不待退還英人台克滿始有停戰議和之舉及今停戰期滿我軍正預備乘此秋[illegible]推籌備進攻恢復舊疆以固國防乃聞北京來電稱與英使提議有將邊境劃歸藏番之說民等聞之下不勝惶駭原該番在前清爲屬番在民國爲五族一家義屬同胞載在約法同隸中國領土固無邊界之可言即使中央寬仁開放酌予該番以自治之權亦祇能照原定邊藏舊界劃分萬不能以國防重地輕爲易置流毒全國貽笑世界民等生長於斯聚族於斯川邊各縣俱爲民等生命財產休戚安危之所在敢不稍盡國民份子之義務以期求免於左袵之羞是以召集全邊漢夷商民人等開會討論僉以中央未悉邊藏原界不過受英之朦混遂劃邊地爲藏地率爾畫界自失領土惟有仰體鎮守使兩年苦心孤詣支撐川邊危局公推代表赴京請願臚陳力爭庶可解川邊之危民等現舉得漢代表姜郁文夷代表充實琳隨同鎮憲專員詣京代陳川邊年來困難情形並藏番辦法非力籌戰備進行復我舊日領土爲難議及劃界爲此聯合公懇如蒙俯允即乞轉電國務院外交部查照以便民等所舉代表詣京接陳如能補救萬一國防幸甚邊民幸甚漢商德泰合夷商次日扎喜等一百二十餘人謹呈

▲朱英使力催解決 駐京英使朱爾典行將返國業向我外交部有所說明茲據外交界消息繼任英使艾思敦不久來華朱公使刻正預備交替事宜故關於西藏交涉案件日來亟向我政府催促以期小作結束云又一消息云英使朱爾典定於三月間回國茲聞朱氏近已將定於三月三日離京業將行裝完全部署並期其在華之事業分別結束委託他人管理朱氏因行期在即故力催解決西藏問題除致牒外部正式催促外星期三復親往外部訪見陳次長面催速決據某西人云朱氏對於此項問題頗似已有把握不日將西藏地圖以爲在華四十年最後之成績故日來態度極爲自得云聞川省新派之藏務會議委員貢崇翳前日條陳政府主張對於藏界爲萬不可讓步其要點如下（一）甘肅斯顯四川貴州雲南均與西藏緊接去此則藩籬盡撤（二）印度與藏交界如自去西藏不但以領土拱手讓人英且由印而藏由金沙江由揚子江順流而下足爲我腹心之大患（三）西藏本爲我屬土年來雖言自治我未承認苟與畫界名實兩去（四）我之外藩區域不止西藏如與外人畫界將開他處先例云云外交部爲西藏問題久不解決恐生枝節俟陸總長到京後即召集大會議爲最後之討論預定列席人員（一）蒙藏院總裁貢桑諾爾布威副總裁洽格（一）熊克武代表貢家麟（一）陳遐齡代表陳啓圖（一）青海王公代表未詳並聞此項藏事大會議擬定於二月初間正式召集

漢冶萍鄂欵交涉之困難

漢冶萍公司借還鄂欵交涉[illegible]
及雙方爭點[illegible]解決之難點不特漢冶萍公司與鄂人之爭執難得解決即鄂人方面官與紳官紳與鄂紳與省議會之間亦皆意見紛歧難趨一致現在雖已由華中提京紳五代表先後到鄂其與有關係之孫寶琦及京紳首領之夏壽康亦相率赴止自表面觀之遷延數年之懸案至是大有解決之轉機然實際上則有未易樂觀者蓋各方面之意見未能一致也略述於下（一）公司方面始終堅持陸續還現四百萬填股二百萬而以合辦靈鄉鐵礦爲交換條件目下仍無活動消息惟孫寶琦日前赴軍省兩長之宴席間曾表示如有合法條件儘可由公司派員來鄂商洽云云究竟其所謂合法條件爲何並無明白宣示可見該公司態度猶在不明瞭中也（二）中央方面農商部對於是項交涉絕無正當主張惟田煥庭總長個人意見對於填股一層表示反對但於合辦靈鄉鐵礦主張農部須占一位置（原議靈鄉鐵礦共股十二成漢冶萍四成農商部二成湖北公股四成民股二成此次京中簽同條件變更爲漢冶萍四成湖北公股三成漢冶萍返欵內提股三成民股二成）否則閣議恐難通過（三）京紳方面因與鄂紳曾有意見之衝突故此次雖派代表回鄂僅聲明爲疏通雙方之意見實未負有他項責任故十九日五代表於議員歡宴席上聲明三項其一代表等此次回鄂與漢冶萍駐京鄂產清理處毫無關係實受同鄉京官之委託其二代表等只擔任報告双方交涉經過情形其他概不聞問其三代表等居於調停地位抱定中立主義決無偏倚另有希望最切者二項其一希望將此項還欵設法妥慎保存不得隨意支消其二希望於最短時期將此項交涉終結觀上聲明及希望可知京紳之態度也（四）鄂紳方面以時象晉等所組之鄂產清理處爲中堅反對省議會爲解決此項交涉之機關主張由該處出面交涉鄂官廳否認之故該處現在無若何之活動然亦頗有一種潛勢力足以發生障碍也（五）鄂官廳方面王何兩政長初無若何意見之表示惟其前次答復省議員時象晉等質問案對於填股還本一端有毅云多得不如少得少得不如現得此爲言債權者處理債務之一種普通心理行政方面何獨不然且討債高還債低造成事實適得其平又爲行政方面一種可據之理由原質問書以改定還欵六百萬不要填股爲自行推翻成案未免有意吹求代爲債務者設法等語可知王何兩長不贊成填股辦法也（六）省議會方面議員中意見亦不一致惟十九日某部議員歡宴京代表席間聲明填股一層極端否認合辦靈鄉鐵礦一節還欵之後當然按照原議條件履行斷無變更之餘地云云現復有多數議員因此項交涉既已重提自應速爲解決主張召集大會討論辦法官廳既承認該會解決此項交涉之正式機關該會亦頗能自負責任則該會已爲解決此項交涉之集中心點觀上述各方面主張紛歧調和殊非易事
年

東三省新聞

▲奉　天▼

●張使開秘密會議

曹經略使派錦州鎮守使曹鍈代表來奉謁見張使磋商要務張使以事關大局難以一言決定遂於星期三晚十鐘時在俱樂部招集軍界各要人開秘密會議探係爲南北和議及外交事項至十二鐘半始散（曹）

●軍署會議許軍編師

駐陝剿匪司令許蘭洲前爲其所部編師問題於日昨在軍署大開會議到席者有張總參議秦參謀長喬督軍署軍務處長及許氏與彭副令諸人至其會議之結果據照八成編制惟僅限於許氏本部並不另外添加云（衡）

●電令吉黑協助聯防

察哈爾熱河等處之特別區域爲嚴防過激派相互聯防于日前電致張使請求協同辦理以資遏制聞張使除電請協同處理外日昨電令吉黑二省督軍特別區域之聯防計畫亦協力援助藉以一致云（衡）

●鮑督電告火車肇事原因

張使於二十九日接吉林督軍兼中東路督辦鮑貴卿拍來萬急快電略謂由長春開往哈埠之客車行抵雙城縣車站因撥軌夫疏忽致與由哈開來之郵政車互撞三等車兩輛客人受傷者七八十名因傷而死者十餘名現已將受傷者抬往醫院療治並將火車停駛除電中央交通部外特此奉聞云云（暴）

●探報激黨炸毀鐵路橋梁

俄國過激派之騷亂及虐殺華僑種種情形迭見本報茲聞使署又接黑省孫贊堯來電謂據警備司令部詳稱據探報過激派一小部分在中東路驛馬河迤北車站之鐵橋用地雷炸毀斷絕交通情形緊急刻已論令滿洲里司令部派步隊兩營開往防守云云（暴）

●何代表稟辭回南

江蘇督軍李純前因要公特派代表何恩浦來奉面謁張使磋商一切現將各事會議完畢於日昨下午稟辭回南云（曹）

●閩督派員來奉磋商

福建督軍李厚基特派軍署上校副官蕭某於二十八日搭車來奉下榻於俱樂部次日往謁轅進謁張使有所商榷一俟公畢即當遄返云（暴）

●孫紹武辭任江省實業廳長

黑龍江實業廳長孫紹周因有不法情事被該省省議會彈劾孫督軍亦有意更動聞繼其任者爲奉天電燈廠廠長孫紹昌惟孫氏不欲往就不知將改委誰氏耳（樵）

●第一師駐省辦公處成立

奉軍第一師現在省垣內設立辦公處以傳有日現聞已設立於前奉天清鄉局舊址其名稱爲奉天第一師駐省辦公處內職員尚未派定殆須該師長來奉再行委派云（水）

●農林校解散學生

農林學校係有甲乙兩班學生甲班生自去歲秋後即次搗亂校長迭經譴誡終不聽從無奈呈請教育實業兩廳長呈明張使一律遣散並即追繳學費云（曹）

●委派西安勸學所長

西安縣勸學所長喬恕因病事故委經該縣知事呈報教育廳令員接充該勸長即委派劉國賓爲該縣勸學所長並令即行前往云（樵）

●警察廳公佈逃警犯

警察廳長王廷揆以本月份逃警罪犯經司法科劉科長按逃警律處以相當之罰先後判結在案計開學生等十四名於日昨榜示周知云（香）

●採木公司繳到欵項

鴨綠江採木公司理事長李香齋將該公司中國側應得之欵項解繳來省昨特派司員俞某其賚解到欵項三千餘元即交財政廳驗收云（衡）

●奉祀官來城任職

奉省各縣之有文廟者均於上年添設奉祀官一員瀋陽縣之奉祀官業經派定宿儒李祉禎充任現已來城任職聞該奉祀官之俸給甚爲微薄與前清教官不相上下故人多不屑爲之（水）

●海城縣請恤亡警

張使省長昨據海城縣知事廷瑞呈稱警士耿作雲隨同該縣三分隊長在盤山縣界與家堡地方與匪接戰被匪槍傷陣亡核與警察條例應請給恤以示矜郵業蒙照准矣（超）

●兩承審員奉令對調

東丰縣承審員程福章昨經高等廳將其調往蓋平所遺東丰承審一席則以蓋平承審員王樹楓調充現已實行對調云

●各學校寒假試驗告竣

各校寒假試驗已於今明兩日一律試竣所有中小男女師範各學校均經牌示於舊歷十二月放假並悉工業商業新畢業之兩級於日昨出校云（暴）

●延吉匪患蠢動

據軍界確訊張使昨接駐吉高等偵探來電延吉縣地方現有匪首嘯聚羽黨百餘名各持快械到處搶掠蹂躪民生勢頗洶洶若不派兵剿力勦捕恐將來貽患無窮張使當即電令吉長鎮守使即飭調兵駛往痛剿藉資鎮壓云（香）

▲長　春▼

●誤捕查辦員

近據日城區搶案迭次發現鎮守使署爲保安起見每日晚間派隊在街面各要路及旅店小店嚴密稽查匪類本月二十四日晚長春客棧內寓一查辦員該軍隊前往詰問答以省長命令而來且稱係長春警察廳長沈崇嗣該軍隊以現任廳長何姓俱係冒充遂將沈拘拿及閱鎮使開知確係查辦員遂將帶排長大加申斥並將沈釋放親往謝罪矣

●道署遷移消息

本埠吉長道尹使署向在東四道街舊道署前鎮守使署自明氏即居於此並未另建衙署自鎮守使移事以來因局面狹小不能擴充且南北滿往來軍隊接洽殊多不便聞已與上峯磋商擬將道尹公署騰出作爲鎮守使署以便道臺另作道尹公署一俟規畫妥適即行遷移云

▲吉　林▼

●政界鱗爪

▲警務處長　據政界消息警務處長兼省城警察廳長劉俊卿已有調升道尹之說不久或可實現又謂處長一席張巡閱使與徐省長已商妥保存李長泰之長公子充任趙則專任警察廳長兼吉林清鄉分局會辦以便辦理清鄉二說未知孰是姑并誌之

▲銀號總理　吉林永衡官銀號總理兼省長公署秘書長蔡品三自被省議會彈劾及地方士紳控告後蔡氏尚事頗持消極主義係省長因擬蔡氏銀號總理之職開去專任省署秘書長以免各方面之攻擊云

▲重任廳長　前長春警察廳長沈芝軒經趙處長調委警務處秘書長兼第一科科長係遺職即調濱江警察局長何果忠充任詎何到任未久又調委別職遺席仍委沈芝軒前往長春接充以資熟手云

▲營　口▼

●復縣場知事更換

復縣場知事丁紹丞任差多年頗有勞績現經駐營東三省鹽運使兪叔豁氏調署改委調查員之職遺席查有大孤山緝私局長王心如堪以派委署理現已分別發給委任狀均於日昨交替視事云

●探運局局長易委

駐營吉江官鹽探運局局長宋敬臣到差以來辦事囫圇認集近因發現營私舞弊之嫌疑自知難以久於其位自請辭退所遺局長一席關係重要當經鹽運使以吉黑權運局長易元裕偉接充聞元君辦理鹽政富有經驗定能勝任愉快云

●溫隊長居心狼毒

本埠著名大嫖子溫碩亭出身卑賤行爲惡劣早爲一般人士所不齒前因竭力鑽營得營警察偵緝隊長之差所謂小人得志遂目空四海夜郎自大無所不爲嗣因營私舞弊被長官查悉撤差被某富紳之庇借洋數百元在大東康里開設炸子局陽以賣煤爲名陰則大放印子錢重利盤剝貧民迨警察廳長宋嶺林他調張舜卿升任廳長後又施其拍馬之手段向張廳長搖尾乞憐運動復充偵緝隊長以逞其私慾張廳長素知其人以人從中關說爲敷衍面子計乃委爲巡長無權勢之消防隊長日前該隊巡長李秀章因手中匱乏向溫某借洋二十元李某無力償還溫某乃利上加利增至四十餘元昨竟逼迫李某立即償還刻不容緩李某手中空空自思無路乃買鴉片若干私自吞服幸被人查覺昇往醫院調治有無性命之虞尚未可知噫溫某若此非居心狼毒而何

▲大　連▼

●碼頭信託擬增資

本埠碼頭取引信託株式會社原有資本金三百萬元近該社長爲擴張營業重添選重役員大加整頓計特擬定月內將第四期股欵收竣再增資至一千萬元對於賣買期豆之油餅如何歸期均由信託擔任云

●商品取引所近訊

市內大山通商品取引所早已成立定於三月一日開辦所長森上卯平氏日前回東京參與總事務所重要會議并開該所之股票早已分配盡該所長諒於三月開辦時再增一股欵五百萬元或一千萬元以便直行分配各界要人擴張營業云

▲蓋　平▼

●蔡所長辭職照准

蓋平勸學所長蔡湘浦任差有年頗爲學界所贊許近乃忽萌退志禀請辭職覃知事雖一再挽留奈蔡君辭意堅決遂轉請上峰核辦昨奉教育廳批准遺席令派資格相當者呈報至八以憑遴委任張琫云

●醫生訛財反被罰

邑南歸州村有醫生張六義者山左人也今夏姜兆有之小兒被焦某放畜踢傷當時情急遂延張某療治藥資化費焦某自願擔負惜一時尚未與論償茲聞張六義開單索錢一百小洋四百卅餘元分文不得遂少焦某無奈昨在公署呈訴經法庭訊明張某行同詐欺判罰大洋五十元

▲范家屯▼

●染業公會之效果

本驛自設染店以來常有發起組織染業公會之說以使一價一律而免混雜然卒不果除縣今春有康秀森者（本係商人原充警務文牘）人品端正文墨皆佳各染商遂歡迎康君爲染業公會會長一年來各染商遵章進行頗獲利益云

▲哈爾濱▼

●國幣因何作八折

商會係我商家公共之機關對於金融邁竭力維持乃濱江商會則不然如中交兩行發行之國幣券凡繳納國課及一切稅捐均與現洋一律通用官家堂堂示諭婦孺皆知而該會收附加稅費竟嚴行拒絕實屬駭人聽聞昨有公興祥赴該會交費從前該號納大帖百元今竟收大洋十元以中交之國幣交納該會則強作八折非勒收現大洋不可當與理論約一鐘之久未知其結果如何

●信託欵直接解省

哈爾濱商貨物兩信託公司所請任之四成軍費向由哈稅捐局核收轉解督軍公署昨接該公司人云奉督軍現已飭該兩公司嗣後按月將所解之欵直接解交軍署以免多費手續云

●道外又出搶案

二十三日晚六點鐘道外南十一道街源泰院內住戶高泰店財東趙岐山屋內突來胡匪四名內穿陸軍衣服者二名穿便服二名中有一人手執自來德一支餘均手執刺刀進門後先將屋內人綁住隨搶去大洋二千餘元皮大氅二件乘車而去

▲西　安▼

●陳區官獲匪送縣

西安警察事務所據東路遼河源區官陳百川呈送匪首彭子張俊陳老迎等三名并大槍十支子彈若干因該匪首等在輝南樺甸等縣界內聚眾擾害地方經第五旅九十兩團擊剿甚急該匪等將槍支藏於輝南界交河屯岡彼等意欲出於安邑遼河源附近躲避官兵經該區官鞫獲訊明馳往輝南界內將槍械起出送所後經張雉亭警長訊問屬實一併送往縣署法辦云

●巡官稱職

西安縣署馬隊巡警侈紹田任職以來矢勤矢慎該巡官以所率之警兵保衛縣署及監獄若不嚴加整頓倘有疏事必多遑詎昨將該隊之長警俯有不守範圍者一律革斥以重要公說者謂該巡官任差未久即能如此認眞謂爲稱職誰曰不宜

▲梨　樹▼

●李委員實地調查

東三省清鄉總局調查委員李寶機奉命調查梨懷兩縣清鄉事宜日前抵戶各情已誌本報茲該員下鄉實地調查刻己抵榆樹台鎮據該處來人云李君作事認眞冒雪衝寒不辭勞瘁至鎮後亦招集百長等飭其密報匪類勿得隱蔽致干嚴究似此則清鄉前途當不致仍屬有名無實也

●李營長因公赴昌

駐昌營偏爲三營營長李紹陽率隊游擊已兩月矣日昨回防特自赴昌謁見統領面陳一切防務辦聞就便請領十二月及札月份兵餉畢即行遄返云

●電請檢驗路倒

昨據縣署接到四區來電謂界不甚花屯發現無名男屍一具衣服顯形襤褸是否路倒尚難斷定特電請派員前往檢驗以便掩埋而免骸骨暴露也

▲輯　安▼

●收捐處委員得人

輯安收捐處委員修佐廷係領子當紳品行端正有長者風自被選收捐處委員任事以來對於財政出入認眞辦理謹慎從公各界感情之融洽尤其餘事說者謂委員若此收捐前途定有起色誠可爲該處慶得人也

●滿區官畢竟盡職

輯安二區區官滿志謙任事伊始未熟悉地面情形滿事假抱敷衍主義近則對於地方一切大加整頓除嚴防匪人盤詰行旅外所有煙犯賭犯一律嚴拿懲辦以安良善無論何項糾葛莫不破除情面一秉大公處斷謂爲盡職不亦宜乎

▲山城子▼

●齊旅長來鎮誌聞

駐鎮暫編陸軍第五混成旅步兵十團奉令開拔稜子哨所遺防務該管旅部已派人接替茲聞齊佐忱旅長於今日（十八）午後一鐘到鎮當經軍政各界前往迎接並令鎮街各商號均懸旌結彩用表歡迎之意云

●趙團長在途染病

前駐本鎮五旅十團團長趙殿齊因有要公晉省面謁張使陳述並告報拔防之情形日前由鎮起程不期行至清河溝大孤家子偶然染病勢頗沉重特派差弁來鎮調本團醫官稱集山星夜前往醫治該醫官比即前往能否奏效訪明再誌

▲通遼鎮▼

●清鄉調查員蒞通

東三省清鄉總局王理事督辦爲考察各縣清鄉成績起見特派朱華臣來通調查以資進行該員日前抵縣比即面晤富遊長知事接洽一切日內卽行入手調查云

▲綏　中▼

●師範生不忘母校

本邑前所鎮女子高等小學校附設師範講習科一級生現屆三年期滿該校長王子林呈請縣行畢業試驗日前勸學所特派勸學員郭仲三前往監試現已按科試竣舉行畢業學生高桂棻等感前後十年之教育對於該校未便漠因視之繁集欵項留區一方縣掛校門以作紀念云

●縣立高小校招生

縣立第一高等小學校第九級學生現屆三年期滿於日前畢業該校長張毓山爲銜接學級起見擬續招新生一級以廣教育於日昨發廣告凡住縣民學校畢業

●陸軍勦匪凱返

駐綏陸軍二十八師五十六旅一百十二團第三營十一連連長汲鳴岐前奉上峯飭令帶領該連軍隊赴巴北青山一帶勦匪現已將匪擊潰於日昨帶隊返防云

●教員來城領欵

各鄉區立國民學校現已屆舊歷年關伊邇內於日前遵章放假惟各校照領補助費前經勸學所規定按三節核發現屆十二月初八日爲發欵之期故各鄉教員紛紛來城領取該所人員異常忙碌云

▲興　城▼

●劉知事帶警拿賭

興城縣車站同興棧招引賭棍設賭漁利昨晚十鐘時經劉筱波知事聞知帶同一區巡官劉俊峯親往車站拿獲賭犯十二名帶縣法辦云

▲開　通▼

●李知事公畢回開

縣知事李如棠日前因有要公晉省面謁當軸以便進行茲經當軸指示完竣遂於日昨乘車返署照常視事云

●騎兵四連搶破獲案

駐開陸軍騎兵一營駐防邊昭第四連連長某日前帶兵查道適某農戶報告被搶情事當即查獲搶犯當主一併送營部經李在武營長審訊供認搶劫不諱轉送縣署依法懲辦云

▲農　安▼

●呈請改捐加薪

農安近來錢法毛荒百物昂貴各界職員之月薪既屬吉小洋且爲數無幾入不敷出有虧累之虞是以日前各界要人從長會議非禀請改捐加薪勢難枵腹從公聞其議決改捐加薪之要旨蓋以地方車牌晌畝各捐原定從收大洋有案可稽前因大洋缺乏遂往收小洋以資便利現查本邑大洋流通擬請仍照原定章程車日捐改收大洋各職員薪俸亦隨變爲大洋以示增加其他地方粮牙店等捐酌核減輕是無加薪之名確有減捐之實農民既不負重職員又得沾利庶幾整頓各事無不易如反掌聞已具情分呈縣署暨省長公署核准能否照准殊未可知

▲榆　樹▼

●王知事晉省

榆樹王安庭知事自奉到上峰命令調省後即飭署中各員赶辦交代昨聞縣署人云王知事業於本月十九號偕車晉省而新任莫君栩忱不日即來署履新云

●新局長來榆

榆樹稅捐征收局長李星五被撤即於十九日晉省繼任者爲陳君子鈞聞陳前充長春勸學所長旋經教廳改委樺甸縣勸學所長兼舒蘭濛江樺甸三縣縣視學陳辭而不就又經財政廳委充本縣稅捐局長陳於二十三日同隨員數人來榆寓俟與官銀號錢業局長同局交代方能接任云

▲賓　縣▼

●殺人疑案

賓縣蘭胡同工夫市藏緒樊慶餘家本月十九號早六鐘時（天尚未明）不知被何人潛入屋內將其女小蘭（現年十八歲）頭部暨兩肩砍傷六處該緒樊遺櫃夥季朝信胸腹兩部砍傷四處當經樊遺櫃夥王振廣到該管警區報告謂係季朝信將該女砍傷復將自己斬傷希圖掩飾等語警區遂將樊及王振廣一併轉送縣署縣署派員檢驗該女之傷尚可療治惟季朝信腹部腸出恐難保全性命但果係王所殺抑他人所殺或另有別情現尚未知眞相如何俟訪再誌

▲樺　甸▼

●私帖一出店倒閉

磐石縣屬黑石鎮商號德盛東派櫃夥來樺在東洲石印局刷印商帖四萬餘吊印畢即在本處行使該櫃夥未及回磐而該號已倒閉矣

●分所長獲匪

本縣四區分所長張林日前見有四人行經該區門首形色倉皇嚴加盤詰言語支離即令警搜翻取出手槍兩支女手鐲四付金戒子六枚煙土六十餘兩後加嚴訊始供爲佔不透之餘黨他處犯有贓物一俟起贓完畢即呈送警所轉送縣署訊辦云

▲下九台▼

●挽留巡官

本鎮警察四區第七派出所巡官楊吉青品行端正作事精明任職以來對于地方之興利除弊煞費苦心商民共戴有口皆碑日昨忽有調區改編消息限三日內辦領所部同區商民聞耗以楊巡官成績卓著地方攸益良深一經回區調任者是否人地相宜尚未可知遂公推代表赴區挽留能否照准姑誌之以覘其後

▲黑　河▼

●俄境人民之恐慌

華界商民糧服會成立禁止貨物出口俄人民頓受非常之困難其日用最要者爲木柈秧草兩宗現在電燈局已拆板障充作燃料尚可支持三二日俄議會睹此情形恐慌萬狀急召集各界開全體大會議決辦法五條（一）由本會轉知生計競爭會重定木料價值照最大價目定之（二）要求保安警備司令官撥給車用徵發所收木料之一部（三）請軍界領袖允准於每晚十鐘後禁止行人斷絕燈火以節燃料（四）要求准將城外野戰營房拆作燃料（五）請准將燒鍋現存木料撥歸應用以上五端能否辦到殊未可知

批　示

▲奉天省長公署批示

原具呈法庫縣人毛慶棻等　呈鄒慶奎等詐取民財請派專員確查由　呈悉查丈放王公莊地取收地價暨經照等費向有定章據稱鄒慶奎等於價費之外私收小洋如果實有其事殊屬胆大妄爲仰官地清丈局迅派委員前往查核詳具報勿稍徇飾此批

神皐雜俎（歡迎投稿）

小說

社會小說　香粉夜叉（五十九）

儒丐　著　禁轉載

如今我倒有個法兒。一舉兩得。老夏必然願意。武大人忙問是什麼法兒呢。老黎說。我說靜文今年便卒業了。不如把他送到北京去留學。若教老夏把他送去。他那個窩剋鬼。焉肯花許多錢。幹這樣擣心的事。只得你替他歸出錢來。把靜文送走。也就好說道事了。想那老夏。也一定答成。武大人說。靜文不亞累是我的仇人。如今却教我拿錢送他到京上學。老黎說。你既娶他的未婚妻。這點義務。你不盡誰盡。武大人說。無法無法。誰教爲了那個人。如今只憑你搬弄便了。只是靜文幾時能卒業。難道教我老虎吃鹿。死等不成。老黎說。大概今年暑假以後就卒業了。若來不過倆三月工夫。就可把他送到北京去。靜文未走之先。也不是不許你與佩文見面。等小女歸家時。我把他找來。你二人自可在我這裏會面。見了之後。你若有手段。難道不許你作什麼嗎。如果有了關係。更沒跑了。你却瞎愁什麼。武大人聽了。只好依他。老黎未免又向他要了許多使費。不在話下。單說靜文。自從由佩文口裏。聽了些家庭瑣事。雖然不甚在意。向常却沒聽見過這些話。暗道。如今怎的忽然有這題目難我。據我想。日子也不至於怎難過。何必這樣發愁呢。難道看我要卒業了。應當與我們舉行婚禮。怕我不知物力艱難。結婚之後。消磨了志氣。所以預先警戒我一下子。教我長點心。但是這話老人們當與我直說。何必教佩文傳給我呢。再說我與佩文的婚事。到了今日。還是沒有明說。教人實在摸不着是什麼意思。別的全不要緊。這事若不由他二老明白宣示。我的心如何放得下。如今他二老不把這要緊的話。跟我說了。勉勵我一下子。却拿這些話故。吹出來。教我聽。不是要拿我當個小孩子嗎。我想他二老關平我死去爹娘的情面。都不至這樣待我。便是日月有些爲難。也不至跟我說。何況先人還與我留下點財產。也惹不出他二老生了別的意思。我想這裡頭。定然另有一件爲難的事。不便跟我說。但看那佩文的眼睛裡。一眶淚痕。大概這個緣故不小。他雖然比我關心家事。這時也不至於急得便哭。想他那眼淚。莫不是爲這家庭瑣事淌下來的。（未完）

筆記

●冬鳴齋筆記（九）

▲鍊脊師

女捧書閱覽。憤懣中燒。借兒伎詣伯亮曰。君祕此畜閱語。而國所以相待。伯亮手書大呼曰。是僧不羈道中賊。直入頭而畜鳴者也。吾奉師法。當手刃之。于是相議。女醫形怔腹中。伯亮借恒往尋之。合二人之力。足鬪靜空。從辰至午。依其披。女突然出。倖有以致其死命。議方決。聲天非中一葉飄然。女曰。是賊至矣。隨窗外呼曰。女菩薩在。靜空來聽數命也。伯亮脫劍出迎。靜空劍早發。兩劍騰躍空中。天矯似龍戲滄海。怕持齊眉棍。側進。戰有頃。伯亮漸不敵。陰念女何不相助。見一劍自女口中出。直取靜空頭。靜空瞥目大叫痛也。收劍臥階下。曰。受此奴暗算。吾必有以相報。覺電光一閃。一裸僧人立伯亮前。曰。線兒不可藏技。作已甚事。當念一師門。累戀其妄念可矣。見一縷銀絲自靜空左目出。屈拜僦脊前者。女也。僧大叱曰。畜生。線兒釋汝命。此後不得相仇。乃收其二彈一劍曰。不能任汝妄用。致道君譴也。

冬鳴曰。備遭振。鮮受益。少年持才持術者。往往失之滿。裂名觸身不自知。長沙以才而見擯。三閭以術而見斥。拚空世之傲。而輕身相與。所遭未有不險者也。伯亮以師僧。謂天下當不足較藝。輕身涉險其溢益之氣。與充壯之概。大和歷盡五洲不我能敵之抱。又豈知在線兒胞字中乎。僧之杳然去。不此之戒者。亦使伯亮懸者不可不懸。當鄉者不可不懸。此道藝能。有不能超乎一家。致封故步。追不盾之譏耳。守講章。言藝術。囿故器。診技者。讀伯亮之險。當勿忘乎謙。輕蔑致失可矣。

醫話

▲隱一醫話（白隱一）

馮姓婦。新產瀉肚。日數十行。小腹亦痛。初延他醫診之。謂爲產後血虛。宜補其血。連進補血之藥數劑。其瀉更甚。腹痛更劇。乃延余診。其脈弦緊。問其曾否動怒。伊自稱因細故與夫口角。又服雞子三枚。是夜即患瀉肚矣。因是知其爲肝傷脾。又兼氣鬱。將不能行。故小腹痛。脾不能運。故瀉肚也。乃與以舒肝實脾之品。氣解凝行鮮之劑。不數日瀉止而痛輕。十日後諸症悉愈。

戲評

▲營川菊部（亞新子）

名伶劉漢臣。獻技於天津。申江爛臺。大連等地。久已膾炙人口。余耳其名。久矣。褚仙茶園。爲營業競爭計。特由大連聘請來營。打炮拿手好戲。爲長坂坡。評之者已不乏人。茲不具論。論其星期校之兩齣戲。首齣爲戲迷傳。此爲仿叫工戲。開首南梆調唱。聲調爽脆。疾徐得宜。博大博得座客歡迎。末唱路遙知馬力一段。黃腔。正如猿啼巫峽。鶴唳長空。實堪淵淵有自。次齣爲全本鳳凰山。救駕一場。武工最佳。精神活現。及跳蓋蘇文之飛刀。單腿站住。搊時蓋戟。翻撲馬鞍之旁。開弓一射。足徵該伶工夫。對月訴功一場。形容英雄不遇。令人難下。落魄氣象。惟妙惟肖。人多贊其武技之精。可於此等處。最耐其做派入微也。思病一場。正當病勢纏綿之際。突聞炮聲。昂首而起。既得敗軍之信。謂火頭軍早名隊地。亦命帶病抬轎。則知病虎離巢。描摹盡致。既刺死安殿保。雖至墜馬。恰合病中形狀。神妙直到秋毫顛矣。總之。該伶之戲。唱工白口。做派武技。無一不快人意。而其背實力氣。尤其特長。而此夜之賣力氣者。尤不止劉伶一人。如道邊肄一齣。高百歲之演崇帝。吉月樵之穆順。牛犂化之曹孟德。均畏樣有聲有色。蓋大敵當前。爲名累計。俱不肯放鬆一步也。

書評

▲評高翠琴（態生）

雋女出身寒微。受教育者甚鮮。如不經深諳此道者爲有指點。每易流於粗鄙。腔高而不圓。俗字滿口。使人不堪入耳者。比比皆是。且一般顧曲家。皮相者多。每重欲而輕藝。只能擧止淫蕩。態度妖艶。便受歡迎。甚爲態生所不取。翠琴書史。在書女中。爲後起者。而技藝實出諸伶之上。唇音清脆。字正腔圓。允稱正宮正調。對於顧曲家。既無狂態。又無媚容。少市井氣。有大家風。惜曲高寡和。知音未遇。然大器晚成。豈不長此埋沒也。

品花

▲月紅班之金紅（菊腦）

新一街月紅班金紅校書。侍字年華。絕世風姿。人如玉裝。貌比花媚。前隸青蓮書館時。余曾一見之。未遑暢敘也。前以遴務資格。追隨宿君之後。秘嘗該校書妝閣。見其言談和藹。情意綿綿。對賓對主。不卽不離。該校書不惟以色見長。而且以情勝者。然價之高。生涯之隆。良有以耳。

▲翠仙書館之金翠（菊腦）

日站翠仙書館金翠校書。誦詩書。精翰墨。才堪詠絮。貌可羞花。芳名鼎鼎。久供香國。余仰之久矣。昨承友人介紹。得近芳澤。見其若山凝翠。秋波流盼。洗盡俗之浮套。韓園視之娟娟。更兼吐囑風雅。丰度翩翩。尤非凡脂庸粉所能望其項背者。余眼福既飽。不敢自私。特錄之。以爲獵豔諸君告。

文苑

▲思鄉（乃秋）

湖海飄零苦。故鄉念最深。天涯遊子淚。堂上有親心。

▲別友

歌罷驪亭曲。分襟欲碎琴。高山流水志。并少知音。

▲吟詩

萬事皆爲俗。吟詩樂最饒。偶吟得意處。塊壘似冰消。

雜報

▲奉天▼

●査獲漏捐

舊曆年關鄉間白條猪進城售賣必須赴屠獸場打印若不打印即認爲漏捐昨日大南門有一鄉車載油猪進城其底下裝有白猪兩口爲巡警探悉尾隨至大南關見其在戚家將車卸下果有白條猪兩口被警察拿獲送廳罰辦云（曾）

●捉獲聚賭

小北關天后宮附近住有周某者專事賭博日昨（卽二十八日）糾合大夥賭徒在家大推牌九正在興高彩烈之際被該管警所某警士偵知當場抓獲周某等九人連同賭具一併帶署轉送警廳罰辦云（暴）

●官氣未除

大小東關關家胡同有一大院落現爲電報監督某所佔用門外懸一長牌題曰東三省電政辦公處於院內更立一標杆鏡其用意似爲懸掛國旗之用惟門旁有兩對木牌大書如敢違定行究辦電政重地不准窺探字樣頗似帝國時代衙門口之虎頭牌云（水）

●命不該死

日站平康里某所妓女桂秋曾與土販白某結不解緣已訂有白首之約不期好事多磨該土販月前赴北滿販貨至中途因汽車遇險死於勝命該妓聞耗終日號啕大哭於昨日暗吞手留一枚以期從土客於泉下不意吞服之後竟由大便瀉出未付殞命殆所謂命不該死也歟（忠）

●父繼子業

有王福隆者上年在林務局呈請報領草河口附近森林未遂其志而歿現在其父擬竟其子之志來省在實業廳請求繼續進行未悉能如願否（水）

●茶園停止營業

日站中街茶園自年前開演以來生意尚屬平常無如該園各股東內部時常搗亂以致有名角色均各辭往他埠至昨日竟至完全歇閉惟聞又有人出資承辦將來能否重整旗鼓尚難預料云（忠）

●賭徒互毆受傷

小西關下頭住有張某者專以設賭爲生每日招引賭徒以番漁利日昨有二賭徒不知何故互毆致將喬某頭部毆傷後經張某勸解略出醫藥費始行了結云（焦）

●書舖亂規受罰

省城書舖向來定有行規日昨大西關鼓書舖因定價紙張其價格不照行規爲該行查悉特假他人名義在該書舖定紙紙車六輛命人送至南關老爺廟處胡之夥友知悉不妙乃將實情吐出經該行主任從輕罰辦令胡某出洋一元充公以儆效尤云（超）

●巡官住局不給錢

撫順五署巡官劉玉在九門外須壽堂金鳳住宿十六夜所欠夜合資分文未給該妓樹不敢登門討要而又不敢不仍然留宿現在巡官已調赴六署遂與該妓斷絕往來而此項夜合資竟爲其所侵矣夫女子不幸而爲妓納捐營業斯亦苦矣該巡官豈絕不念之耶（曾）

●省垣地震

昨早八時許小西邊門外商埠地一帶住戶忽覺地下隆然有聲屋瓦爲動約數秒鐘而止想係地震無疑按其震動地脈似自西向東波動而行幅狹不遠故震動時有覺有不覺無足怪也

▲營口▼

●藉端斂財

本埠有邢少庭者曾充警差多年因行爲不正被革職邢某自革後謀生無路即盤居窪坑向各娼窰以資糊口近更窮極生風組織一花界事務所凡妓女每夜有客者抽捐一角無客者半角以作開銷托自名其美曰所長何不知恥至如此極耶噫

●色鬼逞兇

埠西老爺廟前辦記製襪工廠夥侯維全性嗜冶遊不知撙節該號執事劉長然同夥王樹仁關長庚等屢加勸戒侯某不但不自悛改反視關等爲仇敵日昨老羞成怒竟持刀將劉長然王樹仁關長庚三人頭部砍傷血流如注旋將自己頭部割傷希圖賴害幸被該管警察聞知當即昇往西分醫院調治有無性命之虞俟訪再誌

▲安東▼

●酬勞消防

安東六道溝日商石崎木材廠日前不慎致起火警當經中日消防合力撲滅曾載本報茲聞該日商以消防救火出力異常除送日本消防不計外特送中國消防隊金票二十元以資酬勞云

▲海城▼

●清查戶口

東三省清鄉總局送海兩縣調查員典順堂到海伊始即咨會縣署警所傳諭各區保甲長及各區警官齊集縣署會議清鄉進行辦法首以調查戶口肅清匪類爲要會飭各保甲警察均遵照實行清查以保商民云

●獲匪送懲

警察保安隊隊長金長勝于月之二十日率隊赴河西一帶游擊迨二十三日行至太平庄偵悉匪首楊四海李洛疙疸率匪二十餘人在腰屯村後刼掠大車當卽督同鄭雷石三分隊長馳往捕擊追至八家子附近與匪接仗將匪首楊四海擊斃拿獲巨匪高風來一名餘匪逃竄已將匪送縣轉送清鄉局懲辦示衆云

▲鐵嶺▼

●搗破賭窟

邑西關鐵道門外某賭局聚集賭徒數十人抽頭漁利昨被警所偵知派警前往捕拿詎該賭徒竟恃衆拒捕警察均負重傷當經警所聞耗加派警士數十名將該犯等一併捕獲帶所訊辦聞者莫不謂該犯等拒捕傷人其罪當更加一等矣

●洋車被撞

日昨上午有拉人力車之某甲由東門而入適有趕大車之某乙外出兩方躲避不及將洋車傾壞拉洋車之某甲即將某乙之大車欄住非令賠償新車不可互相口角勢將動武幸附近警察前往排解令某乙出洋二元給與某甲爲修理費始行了結各自散去矣

▲四平街▼

●教員熱心

本街南滿公學堂教員趙蓮舫品學兼優教授有方對於校內一切認眞整頓管理學生尤嚴並將講演功課矢勤矢愼是以各生日有進步咸稱循循善誘教育之發達當無涯涘矣

●和氣生財

本縣天合盛錢莊執事陳子謙老成練達處事公平凡至該號兌換金銀紙幣者無論貧富貴賤一律對待藹然可親之氣溢人眉宇是以顧客滿門咸謂之爲和氣生財云

▲郭家店▼

●胡匪猖獗

本縣北村一月十七號有申高李等姓七輛空車往團山裏運糧行至驛東南馬家窩堡距站五里許突來馬賊十餘名搶去騾馬十九匹該車戶報告警察又巡官帶隊尾追接仗一小時因衆寡不敵又兼時值薄暮匪竟遠颺無蹤矣

▲哈爾濱▼

●兵耶匪耶

昨晚八鐘時秦家崗住戶關姓家忽有身着軍服者三人各持槍械闖入室內搜去羌帖數十元意欲搜索被關某打倒一人餘者見勢不佳一齊遠颺倉卒之際遺落軍帽一頂由關某拾得遂將被搶情形報案查緝云

●瀛車傷人

昨午十二鐘時秦家崗大馬路有瀛車一輛馳騁甚速御車人不加謹愼致將行人某甲撞倒腹部輒傷該車竟自揚長而去幸經某區警記明號碼當將受傷人抬送醫院療治並呈報署長緝獲該車懲辦云

▲西安▼

●煤薰斃命

邑北門裏儀德麟家道殷實請有西席王某及管家蔡洛德本月二十五日晚該二人因天氣寒冷先行飲酒後將室內之煤爐添滿煤炭始行安睡距門窗緊閉空氣不通煤煙滿室致將王蔡二人薰死次日儀某據實呈報縣署懇請勘驗經首席承審張伯青勘驗屬實其屍親亦均無異議遂備棺殮埋云

▲山城子▼

●恭頌軍官

駐鎮陸軍五旅十團團長趙殿鰲二營營長馮恩普二君蒞防以來對於商民感情非常融洽刻由團長奉令開拔樣子哨防所商會特恭頌團長大旗一對旗二對傘一把匾一方瓶一套營長大旗一對牌四塊傘一把匾一方瓶一套藉報二君保衛商民之德政云

▲興城▼

●搶斃盜犯

本縣三鄉五頂山住民王佐廷綽號王二貨郎係著名匪人屢次糾集黨羽綁票勒贖兇惡異常茲於上月間經警察所長鑒位三籌覓眼線偵緝迭解縣訊認強搶不諱經縣公署呈請省憲批令就地正法日昨劉知事將該犯由監提出驗明正身綁赴法場搶斃示衆矣

●所長勸匪

本縣三鄉筆架山地方山勢險惡久爲胡匪淵藪歷次剿捕終未肅清月前有匪首小姓口夏洛朝等糾党二十餘名在東邊屯鄉去人票數名擠至凌源界內持贖警所長聞耗率警往捕拿獲盜犯杜維全一名送縣訊辦說者謂該所長於冰天雪地不辭勞苦爲民造福豈淺鮮耶

▲通江口▼

●弄槍傷人

本埠公發源櫃伙某日昨擺弄九音子槍失愼走火槍彈比由櫃伙劉永勝（年十六歲）之腿部串過劉卽臥地不能起立後經該號延請博惠醫院劉醫士診治有無性命之虞尙不可知

▲寧古塔▼

●冬溫流行

本邑城北海林站一帶於前數日間發現時疫聞患者六十餘人已死去王李呂馬周各姓老幼男女七人昨竟傳至城內病者已有二十餘人死者一人若不急速防範蔓延之害何堪設想望有維持人道者其速加注意也

●鹽商撤銷

本邑榷運局於本月廿一日傳知分銷厅各商戶大開會議其結果將各分銷之家均行裁撤嗣後銷售鹽斤通歸商會專辦聞者謂果係上峯之公令文飭抑該局之命令飭究竟此等辦法便民乎害民乎實令人莫明其妙云

▲台安▼

●提升巡官

本邑三區高力房所巡官鄭恩普自請辭職經馬所長允准遺席有六間房保甲長樊樹春請練警政堪以勝任遂委升巡官聞該巡官到差後因冬防吃緊逐日帶警查道頗爲克盡厥職云

●禁使私帖

查邑各鎭行使私帖由來已久若不設法取締將來金融之紊亂不堪設想是以商會總理才全初特招集各巨商來縣會議定於一月二十五日一律禁絕使用私帖如敢故違者卽加倍重罰不貸昨有方某持一元之私帖買貨經理派人查知當卽帶商會罰洋拾元以示懲戒而儆將來云

本館營業部啓事

新委各縣分館

朝陽鎭分館經理新委梁銘閣台安縣分館經理新委張振嶺樺川縣分館經理新委李子貞松樹縣分館經理新委孫乃峰以上四處各界諸君如有欲訂閱本報及刊登廣告者均希逕赴各該分館與經理接洽爲禱特此佈告

請看鎮咳化痰散

除熱止痛

大患之起也。多始惡寒壯熱。而頭重身倦。或咳嗽吐痰。或心悶咯血。或發疹發痛。或胸腹痛疼。或下痢脫洩。遂致大病。故人若有。寒胃傷風。咳嗽吐痰。發熱身倦。頭重頭痛等病。最爲要緊矣。當病症輕微之時。宜快用此鎮咳化痰散。可以去未來之大患也。本藥者採選最新發明特效靈劑。解熱除毒。鎮痛止嗽之藥料。而加化痰消毒藥料。精煉製劑。能殺滅病毒。除去邪氣。去痰止嗽。鎮痛除熱之效。超絕群藥。全球無比。近來之靈劑也。

製造本舖　奉天城裡鐘樓南路東（電話三拾四番）振替貯金大連三六六番　**長壽堂大藥房**

支店　哈爾濱傅家甸東大街路北（電話七十番）振替貯金大連三五四番　**長壽堂大藥房**

本藥專治。寒胃傷風。惡寒壯熱。頭痛口渴。脈洪無汗。舌頭譫語。耳聾懵香。舌苦乾燥。咳嗽吐痰。喉爛身熱。胸肋作痛。氣短心悶。肺經受傷。咯血青痰。偏頭痛。四肢骨筋痛疼。胃。腸。肝。子宮。膀胱。等受傷發熱等一切。熱症。鎮痛止嗽。化痰解毒。去熱之靈藥。無論男女老幼。俱用見效。有孕不忌。

定價　三日分大洋五角　七日分壹元　十五日分二元

外埠函購加三角郵費

●資本金四千萬圓
◎內已收入金參千萬圓
◎公積金　四百貳拾壹萬八千元

奉天小西關大街

朝鮮銀行奉天支店

總裁美濃部俊吉　支店長小西春雄

存款‧放款‧貼現‧內外各埠匯款‧買賣生金銀以及銀行一切業務無不格外克己以副雅意

電話　營業用　日長五二一番　日五二四番　支一九七番　店長舍宅　日長五二三番　衛兵所　日三八一番

新市街派出所　電話日長二七二番

▲本支店出張所▼

本行　朝鮮京城
日本　東京‧大阪‧神戶‧下關
朝鮮　釜山‧大邱‧仁川‧平壤‧鎮南浦‧羅南‧會寧
滿洲　大連‧旅順‧營口‧遼陽‧奉天‧奉天新市街‧鐵嶺‧開原‧四平街‧鄭家屯‧長春‧吉林‧安東縣‧龍井村‧哈爾濱‧傅家甸‧齊齊哈爾‧滿洲里
中國　上海‧青島‧天津‧濟南
俄境……海參威（松田銀行部）換票處海蘭泡‧伯利‧知多
其他倫敦‧紐育‧巴里以及內外樞要商埠均有代理機關

本行除照一般銀行例理一切外注重各項事宜如左
各項以親切叮嚀爲宗旨
兌事宜務主簡捷以餉顧主
款以公債票爲抵押者息率格外從廉
買凡各種公債票照市價從優交易
兌換金銀小洋事宜照市價格外公道以一一招徠

奉天小西關　奉天新市街　電話六八〇番

中日合辦 正隆銀行奉天支店

電話長日二五二番　中二七一番

本行　大連大山通　總行　電話長六八一番　安田善三郎

分行　營口　撫順　開原　錦州　長春　鄭家屯　芝罘　天津　旅順

○營業課目○

洋布洋線各色綢緞報紙白糖洋紙洋麵各牌洋火罐頭海產洗面瓷盆衛生衣褲毛巾香胰套帽手套各種絨呢電燈絲炮軍需用品建築材料一概俱全

專售　五菱牌玻璃片　吉祥肥皂　老頭牌腿帶子　硫化青

東三省總批發處

奉天新市街　合資會社　**加藤洋行奉天支店**　電話五七番　日

奉天中街賈記胡同　**加藤洋行城內出張所**　電話一二一〇番　中

南城北城均有奉天派出員營口鄭家屯均有分行

本店　天津　支店　大阪　大連　東京　北京　長春　營口　哈爾濱　張家口

東京

中川製

紐鞭特式

常以品質爲本位實斯界之覇王也　中川製紐鞭特式金　請即用選　知定言之非虛

奉天 滿蒙總代理店　合名會社　**藤田洋行**　電話長二一二四番　振替大連一七八番

詳細精印圖型及大小尺寸樣本一冊函索即寄不取

特約店　安東縣　原田氏店　長春　和登行

大連市越後町

大嗎哈魚　青絲菜　海帶菜

發售　商澤組

電話大連四三五番　一七一番

奉天小西門　撫順塊煤　煙臺煤　**寶業公司**　電話日二一五番中五五號煤敞

奉天小西關　煤　天子　**東亞公司**　電話一八七番

奉天小西關　一概俱全各樣煤炭　**南滿公司**

浙江興業銀行通滙地點廣告

總行　上海北京路十四號　（支行）杭州省城保佑坊　漢口歆生路　天津宮北大街　北京前門外施家胡同　（分莊）奉天省城鼓樓北　哈爾濱道外北四道街

代理處（國內）　浙江　紹興嘉興湖州寧波鎮海溫州金華蘭谿海門餘姚　江蘇　松江下關蘇州常熟無錫常州鎮江丹陽南京揚州徐州清江浦南通州宜興溧陽　安徽　蕪湖安慶蚌埠大通合肥　江西　九江南昌景德鎮　湖南　長沙　湖北　武昌宜昌　河南　開封　山東　太原運城大同新絳　直隸　保定唐山張家口大名　福建　福州廈門泉州　廣東　廣州汕頭潮州　東三省　營口大連錦州安東鐵嶺吉林長春昌圖龍江　香港　（國外）各國大都會均有代理處

這個是—這個

這個和合藥水是現在中華民國紳士淑女之間很稱讚服用之藥水

新發明之强壯劑名曰和合藥水現有補腎之功又有健胃之力能治陰萎其效可驚凡衰弱性刺戟性神經衰弱性各種陰萎及射精無力臨事早洩等症服之均奏奇功大瓶二元小瓶一元

各處藥房均有出售

製本舖

泰昌製藥有限公司

痰

咳由痰生痰消咳自止故止咳必先消痰此理人盡知之試問痰何以消最靈的消痰藥品係何種則人皆茫然矣假體弱患咳多年消痰無法恐久咳成癆遂不惜金錢日謀消痰之藥凡流行海上及普通治痰者莫不購食其如服藥雖多痰咳益甚咳愈甚則痰愈壅日廢飲而夜不眠神疲力乏骨瘦如柴癆象已形勢極可怖厥後購得崔氏續製半夏麯照仿單且夕服之以視其效驗孰意一吞服未幾忽思睡醒咳止而思飲即痰亦不便且積購半夏一打服未竟而痰若失由是咳竟止體上健於今三年痰咳斂迹續製半夏可謂海內止咳消痰之無上聖品也爰述大畧以資介紹痰咳者○直隸勞務處王品山謹啓○奉天城裡金銀庫胡同內省長公署東首路南瓣香廬誌

價目每大盒現大洋二元四角　小盒現大洋一元二角　每打現大洋十三元二角　小盒試服現大洋二角

批發格外從廉　外埠郵滙極便　郵票概作九五

氣急

崔氏續製　**哮喘氣急仙丹**　無論男女老幼各種哮喘氣急均能藥到病除曾有患氣急哮喘四十餘年危險異常百藥不效服一料而斷根不發現屆秋令之變患斯疾者慎勿自若倘若哮喘氣急痰喘等一服此丹保能立愈喘平氣順也咳嗽

價目每大瓶現大洋貳元每料六瓶現大洋十一元五　中瓶壹元　小瓶試服每盒大洋三角附贈止哮膏藥一張

上海盆湯弄崔氏瓣香廬總發行所　奉天城裡金銀庫胡同省長公署東首路南分設　均以現大洋計算東三省紙幣照市貼水此佈○外埠函購郵局最妥不論遠近均可投遞

崔氏瓣香廬謹啓　本廬出售各藥

遺精聖藥 蝸皇補天丹

精者人身性命之根源凡人未交媾之時其精涵於血中及至交媾慾火動極周身流行之血至命門而變爲精乃人身至寶何等慎重若有交媾之時忍精不泄或幼年誤犯手淫精竅不固甚至夢遺滑精陷房不舉舉而不堅或見色流精未交先洩或既交不久精薄精清此外亦有勞心太過相火妄動以致遺精者本主人得祖傳神方有回天再造之功出神入化尤妙專治腎經衰敗各種遺精及以上諸症功能塡精鎖陽種子補先天之不足培後天之基礎雖曰白髮老翁多病男子陽萎亦能復舉如或不信請連服一月壯至行房時自然腎關堅固久戰不洩且精厚如膠種玉可必本主人如出言欺人誓爲凉血動物○每瓶現大洋二圓每料五瓶現大洋八圓○月製遺精必愈膏藥按貼命門能攝精不洩每張現大洋七角總發行上海盆湯弄崔氏瓣香廬○奉天大南門裏崔氏瓣香廬仝啓

新到崔森氏拔毛藥膏○此膏能拔頭髮鬍鬚及一切不應生之毛均能拔去每瓶現大洋一元

人壽 沈製鏡面散

東三省總經理奉天金銀庫胡同內省長公署東首崔氏瓣香廬藥房一家經售合此抄登

本宅巷內

余面生雀斑酒刺魚之烟容滿面廬購各種藥品終鮮效驗自得崔製鏡面散二料用一月餘居然掃除烟容邊盡酒刺雀斑人稱妙藥異當世第一之良藥也還我廬山真相感激無他特登報聲明神州申新報聯申徽忱並告天下同胞患有雀斑紅點白點油光黃面烟容不致有望洋之嘆（下略）本埠北浙江路敬業里金毀劬公館部夫人拜手人壽醫藥室開在上海盆湯弄附價雙料用羊脂珠粉每瓶售現大洋五角每料六瓶現大洋貳元五角單料每瓶現大洋貳角五分每現大洋壹元五瓶各埠藥房均有出售

尼父論孝嗣續爲先文王施仁老鰥堪憫世界人士莫不以多子爲樂觀乏嗣爲缺憾古今一轍心理皆同原夫乏嗣之由非先天不足即後天失調或少年縱欲過度戕賊太甚致成陽萎精衰等症不亟醫治彌增憾事本廬續製廣嗣金丹爲延嗣之無上妙藥凡五勞七傷諸虛百損以及老年精衰少年陽萎等症服之必能一索得男●每盒現大洋兩元每料十六盒二十八元雙料又名丈夫再造天功用尤大每盒現大洋五元試服現大洋一元

上海盆湯弄寧波路口崔氏瓣香廬總發行所啓

奉天金銀庫胡同口省長公署東首崔氏瓣香廬分行仝啓

京製香寺街○天津東北城角○南京下關○○安慶軍署西○長沙糧道街○無錫江陰營口陳列所○開封北書店街○杭州上羊市街支江號對門

民國要聞

●和議問題之近訊

▲中央對於和局之意態 中央對於和局意態確擬積極進行惟又默察西南各界意見尚不盡一殊多難將此次和議完全成立日昨又由某當軸對於南方首領發電請其表示最後意見云云

▲謀和法又規定四端 謀和問題當軸最近研究擬聞擬定之件計分四端(一)仍須倚重調人(二)退讓事實各條件(三)法律案決請仲裁主持一切(四)外交事宜嗣後必與南方首領商磋進行云

▲某鉅公致電王揖唐 某鉅公致電王揖唐謂執事屢與南方各界通電接洽成績昭著實所欽佩足徵毅力圖和不爲橫逆所激稍萌退志惟中央日來迭與西南各首領通電所得結果仍不外爲南方激烈派堅持條件不讓步續因循難圖進步嗣後中央擬飭關停責任專聽調人通融一切希即與仲裁方面妥爲協商云云

▲和機已被外交促動矣 自陽歷年後和議問題非常沉悶探聞近兩日確緣山東案促動謀和之活動且悉當局迎授南方首領及各調人來電均已主張宜謀上海和局原有形式並聞中央決擬乘此機會以謀進行

▲疏通中之事實內幕 當軸認定宗旨先與南方解決事實惟近查內中頗有不易進行之處現聞特定先與調人協商疏通兩款(一)南方要求重要職務須由中央主持(一)所有地盤方面最後佔據者和議後均須一致取消云

▲各調人促和之希望 兩日間各處有力調人紛來要電致當道探悉內容係請以個人名義先將北方謀和意見融合一致除告南方首領外即應轉將詳情逃告調人俾資促和有所根據更應迅由閣議將再進謀和手續解決惟尚有分致府院電文大致相同并主張府院應歸一致對南表示退讓調人方面願以最後方法對南就範云云

▲南方對於謀和之意見 中央得廣州電訊云南方各界對下對於謀和意見業有略歸一致之象其法律方面係以先行解散新國會爲歸旨事實方面以北方讓步爲終局且謂此兩項係出南廣聯合會主張所致惟中央尚未表示允意云

▲李督不願參加和議 南京李督軍於二十八日有示致政府略云嗣後關于和議上之函電純仍當隨時代轉至和議上各條件應由雙方代表直接商洽純未參加末議云云

▲取消第三者地位 府院昨晚接南京李秀珊督軍統衛急電界云南北總分代表以和議應由雙方代表主持其間不應再有所謂第三者出而干預外間所傳之仲裁會及和平聯和會等名目自應根本取消免生枝節等語貴南北和議取消第三者之地位亦係爲杜弊起見似屬可行請代電陳

●政府與徐待商之要件

昨自卅一對外發活動後各界即傳徐樹錚願速回京政府有與渠商榷之要件頃據政界中最確消息徐氏奉當道電召約下星期內可返京其擬定所商之件(一)爲美國撤退西伯里亞聯軍我國是否應在北鄙增兵(一)爲庫恰烏科如何設備(一)爲研究東北籌邊要項云云

●政府派艦赴澳之所聞

澳門衛人築灘交涉經我國迭次抗議衛人不但不允作罷近且派軍隊三百名到澳作示威運動聞廣州軍政府南北兩方統一對外威信宜取一致迭次開會討論決取強硬態度日昨來電報告一切中央接電之後擬即調艦前往協助監視昨日海軍部會已頒令蔣總司令斷派兵艦兩艘前往並即致電軍政府述明眞相請勿誤會云又訊關於葡萄牙在澳門填築中國領海事件後葡萄牙之讓步有不日解決之勢云

●總統爲陸魏洗塵

據政界確訊總統已定于本月三十號準備爲陸魏兩專使洗塵所邀之人物除陸魏兩專使外尚有於外交上有關係及有經驗之人物並軍政界要人其來前陸氏見總統時已商定有一種意見聞陸使屆期即將此項意見在席上發表即擬以爲解決山東問題之方針云又陸使昨赴棉花胡同謁見靳揆密談頗久惟極秘密云

●陸總長與山東案近聞

國務會議陸外長未曾預會外間多謂陸氏已提出辭職當昨開外交要人謂此事全屬子虛蓋陸外長自海外歸程涉長途現當稍事休息不日即走外部視事云前日段督辦曾往訪陸外長詢其對于魯案之意見若何而陸氏則未表示一定之宗旨但言辭間仍以民意爲趨向也此外所有山東代表及學生團往謁陸氏均未接見云

●靳陸無辭職之必要

現因山東問題政府尚未擬定正式方針以致外間喧傳謂靳閣揆與陸外長均擬辭職惟據政府方面負責者言此時外交政策既未決定靳陸兩君實無辭職之必要各界所傳之言未免爲時尚早也所聞姑誌以觀其後

●參與美國貿易大會之準備

▲外部通電之內容 美國貿易大會吾國將派員參與問題付經報告聞外部昨又因此事通電各省原電略謂接駐美容代辦電稱美國已決定於明年三月間在舊金山地方舉行對外貿易大會除由該政府提出特別補助費以資提倡外並備瀛船若干隊赴各國迎迓外國商人前往赴會此事關係至鉅請政府預先籌備一切並通知各省區商會遴選富有工商知識經驗之代表屆期派往參與大會等因相應電達轉飭各商會遵照辦理云云

●部命各校查覆學生排貨事件

教育部近有第三六號之訓令通行各學校查覆其文曰本部現准外交部公函內開關於排斥日貨風潮准日使照稱學生團人責問外交部將行函請教育部核學生檢查日貨事現已經外有關入稅局檢查貨物且欲沒收或科以罰款之行爲請速決定取締等因前來查閱原送照會內稱本月十一日約有二十名之學生在前門稅局嚴重檢查又十三日由天津日商送膽寫版用品五件爲多數學生扣留百方辦論始得領取學生等又復尾行其後見運入日人住宅始行散去等語是否屬實令行該校仰即遵照詳查報部切切此令

●中國擬派賠償委員

此次歐戰發生以來中國財政上直接及間接所受之損害異常重大政府當局曾極注意除派委員詳細調查各省損害情況彙集到京外並擬將各種損害實際編列一表由國務會議議決後即遴相當人物實赴歐州賠償委員會交涉一切云云

●裁厘加稅案近聞

裁厘加稅一事關係甚大迭經院部籌商決定由財部先行擬具辦法再行核議茲聞財政部對於此項裁厘加稅之具體辦法已經會商議決惟以事關稅收須得稅務處之同意故擬派孫慕韓督辦同京後爲一度之協商再行提付閣議商量進行云云又聞日昨外交團方面以在我政府尚未提出此案之前不得不預先特有表示查此事實行之辦法或於新稅發生上事英商在滬開會時曾有一種決定主張總請中國趕緊設法實行裁厘加稅但在允許此提案之前須先取得中國政府確實之保障既可免與日再有種種稅項之勒索以後英使曾向我政府聲明此旨深冀得邀我當局給予穩固之保障云云

●澳門與廣州政府

星期六夜澳門總督諭令暫停綠島北方之開墾工程又撤同其工人及材料與浚泥機而其他港口工程現仍進行星期五日午後中國代表前山軍隊司令等在澳門公署與總督會議星期日又開會議星期日行政會議開秘密討論會意欲驅逐凡來澳門專候機會搶掠之匪徒數百名澳門政府用中國與葡萄牙文字發出通告謂澳門與廣州政府極爲親善等語又廣州廿七日電云葡萄牙人因廣州政府提出抗議現暫行停止前山附近之開墾工程一月廿二日廣州遣派軍隊借一部與葡萄牙總領事查察委員查察此事現此案交外交部辦理云

●湘西南軍之想望和平

湘西將領田應詔張學濟等致電湘南譚延闓趙恆惕林修梅等敦促和議謂雙方入於不戰不和之境人民即陷於不生不死之地請早定方針籍紓國危云云原電誌下(衙略)徐上將紹楨寒文日來電曰(中略)自軍府未有切實表示致和會亦在分裂之交當道或月有眾心大事更何堪再誤竊謂遲和之害更甚於終有解決之日若不和不戰不和不和必出於戰兵家勝負事未可知延不觀望遷延世界潮流固不我待國民心理亦不我容魯案因久懸未決閩事又險象環生浙省議會迭電催速開議并有倘仍遲延誤國惟聯合各省另組國民自決議會以謀解決之宣言和議一日不成一致對內則衆叛親離對外則逆來順受至此而始議和則已晚亦將來近來倘傳局部停和之消息若竟成事實降者自降將不降者於何地盡事表率軍民一肩九鼎尚望聯合各軍環請軍府迅電唐總代表續開和會相與圖存力保護法之初衷免受淪胥之慘禍四萬萬同胞實利賴之徐紹楨叩寒印等語伏讀之餘竊仰無似竊謂雙方人於不戰不和之境人民陷於不生不死之地司農仰屋隙鼠之罪掘俱窮群盜滿山閭閻之顛連無告魯案之解決無日閩事之糾葛又生糜爛之則糜爛愈深結束之間收拾奄如調元氣不宜太傷兩軍不堪再戰應敦促唐總代表及分代表速謀和局之平定藉免意外之分馳否則惟有忍痛誓師拚死一戰夫癰疽在背良醫既刃毒蛇噬人勇夫斷腕是等分屬軍人責在護國與其坐視淪胥同歸無存何若決死奮鬬甘爲雄鬼日來報紙播傳謠言紛起某也密使往還某也權利交換杯弓蛇影目眩耳昏盡虎成於喧歷之場燕雀久於懸頭之夢一人有私國破裂是則以遲迴而解體因護法而亡國自國自民護戶其將諸公卓識偉猷回請早定方針藉紓國危成職或和敬待後命情急語亂不知所云專電布達行候明教田應詔張學濟林德軒蕭汝霖胡學伸廖湘芸同叩號印

●預算追加案暫不提出

八年度預算案已經公佈施行業於前報惟聞尚有數項新發生之機關如經界局等迄未列入預算財政部所轄各機關經費較原預算尚不敷二十餘萬按例當由財政部提交國會追加近以國會不足法定人數開會無期且時間匆促聞經財部決定俟決算時一併提出云

●袁氏想充省長之內幕

河南督軍趙周人曾借得袁乃寬之款項十五萬元此項借款純係私人交誼並無政治關係今袁乃寬以趙督無錢歸還擬以河南省長爲交換品不料趙督聞信後大發雷霆即命其弟將欵送交袁氏勸伊以後勿得妄想并謂河南省長欲放人非其弟莫屬若他人想去則彼當死後方可否辦無論何人均行擔當云云

●造幣廠長已委員

上海月設造幣廠一節已誌報端財政當局現已選派張文襄公子碩化畢業選廠長張德薰君于明日首途赴滬籌備一切並聞張君曾任前清天津造幣廠長湖北銀元局長財政部印刷局長兼差此番籌備必獲良好結果云

●經濟調查委員會之近況

經濟調查委員會辦理不善本報早已記誌茲聞國務院日昨召集全體委員妥籌改良辦法據云該會開辦經費得有現欵五十萬元每月發給薪水又係鉅洋理應月有盈餘所餘之欵究竟歸于何處(聞設在鎮江開辦公司)抑係存在會中不能不有所清查以符預算所有事權向歸委員負責今事權紛雜毫無統系亦當急謀整一以專責成且該會委員多係舊國會議員所有事務員除事務長外概係僱用今事務員多于委員實屬例外聞花若不速謀裁撤多名爲經濟調查委員會實則爲某一人部下之食飯所也擬下次大會再由多數議員提出討論云云

●西北軍禍鄉殃民

據河南來函云洛陽縣屬七里橋地方於去歲十二月十九日突發現身著軍服死尸一名其被害情形有謂因該受人謀害者有謂因搶被人驟死者究爲何事殊難詳悉是日第一旅查兵丁缺人當即派人編尋翻驗某排長傾知立即回營報告於是官兵大肆借捉凶犯爲名到村搶掠自朝至夕終無已時當搶之際不第鄉民人焚毀房屋甚且強姦婦女幸死幼孩彼時情況慘不可言宋旅長得悉此事不但不懲罰部下反向縣知事索洋三百厚殮故兵備該旅兵丁源及宋旅長在信陽開設米莊時有用軍銷辦情事以致積壓七月絲毫未放長此以往除搶而外別無良法此事一經發覺當然借題發揮嗚呼吾國之兵竟如此其利害若不知將來到戰場上又當如何

社會瑣聞

▲學生代表投誠 ▲某派陰謀敗露 (北京)

湘省學生聯合代表等反對湘督張敬堯來京請願政府撤換湘督不料到京後求要人允許之款不使如約交付以致該代表等追款無着遂輸誠投順與某要人斷絕關係所爲實係按某院謀案所被查云云

▲女浴堂失愼之趣聞 (天津)

▲赤條條的救命

頃接余友來函述及天津元興女浴堂失愼之趣聞一則殊可噴飯茲特錄之以饗閱者 天津三不管德美茶園後身有所謂元興女池浴者其價極廉每名祇需銅元六十文大都下等妓女聚浴之所前晚九時正浴客擁擠之時藻堂之鍋爐忽然炸裂致兆發如一時火光熊熊凡已穿好衣而未及着褲者有已着褲而未穿上衣者有入池而未浴者均魂飛魄散亦身仆外奔出呼號喊救之聲慘不忍聞東六分署官署員得訊後立即派巡警多人到場彈壓一面驅逐閒人一面竭力救火一面撲定障近娼寮一所令衆妓入內穿衣惟火因撲救得力幸未蔓延事後調查是役也計燒死妓女一人重傷者二人輕傷者四人其時德美茶園之戲正演得興高采烈之際尚未收業座客一聞此信都一鬨而散聞該園損失頗不貲此誠所謂城門失火殃及池魚矣

▲短刀一晃三千金 (天津)

▲金店被騙

天津日界旭街恒利金店營業極其發達本月十六日夜間忽來一乘座汽車之人身着大氅入門即詢夥友曰店主在店否答以在店曰爲我請出有話面談店主出視乃一素不識面之人詢以有何事故其人曰有秘話相談店主乃延入內室其人即出電刀一柄低聲向店主言曰予有要用請暫借給三千元設不然者予必以電刀愛汝言時手袖口微露電刀示以欲刺狀店主大驚自思設一呼救定遭不測乃答曰予身上並未帶錢如何是好其人曰無妨汝但語夥友取三千元票子來即可惟汝須鎮定不可現驚慌之色店主不得已乃呼店夥人告之曰取三千元鈔票來俄而夥友取到交給店主店主即轉交其人其人曰天氣尚早吾等可到外面走走於是乃執店主之手從容出店一同登車此時店主已身不由己任其擺弄而已車行甚遠不一時至美界某街其人曰汝可去矣乃將店主推下店主狼狽回店即時報告警察查追然已無及矣

陰曆十二月十二日 日曜 己丑 大安 房宿 建

民國九年二月一日 各人吉凶

明日之吉凶▲一白之人事体雖不甚佳勿鳴不平西乾東吉▲二黑之人平和之日命名整理園庭吉南西乾吉▲三碧之人運勢雖佳妄進必招大敗北南巽吉▲四綠之人不慎口舌恐有大禍以平和爲要南與北吉▲五黃之人勞而無功之日掃蕩祭神郊吉南西乾吉▲六白之人不可悶擾須大活動可望發展坤艮北吉▲七赤之人萬事愼宜自有入裕坤艮北吉▲八白之人小心舉事可有相當利得震乾西吉▲九紫之人守正可以無妨莫作不測震巽乾吉

九重綠香皂
芝蘭黑香皂

顏色之美也者非依脂粉能使皮膚之素質美艷故維新佳人居常淡妝若用此香皂浴身洗臉定能使天然美膚益細且艷而此二大香皂用之不但除去皮膚之汚垢其配合原料係為保護皮膚之高貴諸材料是以品質優良實與他品迥不企及也

經理 奉天城內 寺庄洋行

西洋美人鏡香皂

香氣馥郁 品質優良
能使耐久 價格低廉

兼備美味與滋養之優良葡萄酒

赤玉ポートワイン

家庭之平和由是而生
病者之福音由是而來

早晚一杯 優於百藥

口赤玉葡萄酒富於天然之甘味適於婦人小兒之口若於家庭之食桌常備此酒則對於神經衰弱精神衰病症以及消化不良等疾病有極大之效力可以使家庭元氣充實平和圓滿

赤玉葡萄酒增血肥胖健胃與奮之效力極為顯著凡病後產前產後衰弱之人用此為滋養飲料則經七博士之證明其強壯效果可預知也

有類似之假冒品請認明赤玉商標

請看法庫承審員德政

縣公署承審員[illegible]
[illegible]

石炭販賣長價廣告金建貯炭場渡

種別	切込	塊	粉
本溪湖煤	一九・三〇	二一・〇〇	
撫順煤	一六・六〇	一八・三〇	一五・八〇
煙臺煤	一三・六〇		
牛心臺	一四・二〇		
小瓢花	一四・一〇		
蛇窩	一四・六〇		

但馬車錢在外

販賣店名及電話番號
大昌煤局二〇九 福記四〇二 寶發公司五三六
義昌號七四五 公益公司五四四 南滿公司五二六
大昌煤局二〇九 福記煤局四〇二 三有公司二四三 泰祥公司七七四
松昌公司一七四 東亞公司一七四
公益公司五四四 松昌公司一七八
寶榮公司五三六 東亞公司一七八

右自十二月十一日實行長價販賣望各界照舊交易是盼

右各販賣店啓

東京竹內製 金庫

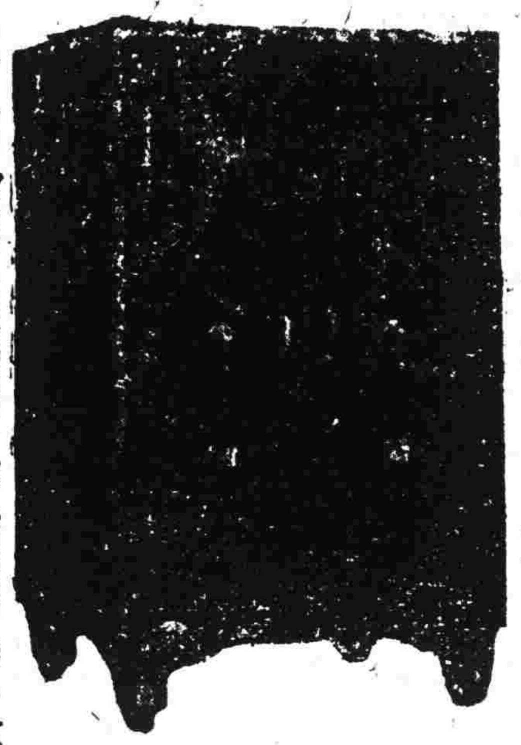

竹內金庫由完備之工場巧妙之機器諳練之工師所製成其品質之優秀製產額之多大實占東亞第一位

購金庫者徒觀其外表之類似以為同一之物此大誤也

奉天城內

滿蒙總代理店 昌和洋行 電話日七五六番 中九六五番

特約店 大連市伊勢町 藤飯洋行
長春新市街 金泰洋行

奉天萬芝堂藥局

太醫院宋醫孝廉立案發給執照專賣各省府縣均有代售本堂宋醫子岐應症特此週知

保胎健母丸

專治婦人久患胎漏者一年一次或二三年一孕[illegible]此丸保胎無憂[illegible]每小匣八角 大匣一元

參茸補胃丸

此藥以參茸為君參乃仙草大補元氣鹿茸通百脈培養氣血[illegible]每匣六十元 二年發售每匣十元

立止咳嗽葯

本堂宋醫治男女老幼咳嗽[illegible]每付價洋一三角 十付價洋一元八角 五十付無二價

神效虎骨藥酒

此酒專治男女中風中寒左癱右痪半身不遂手足麻木筋骨疼痛[illegible]大瓶市洋三元 中瓶市洋一元 小瓶市洋六角

開胃止痛丸

此丸專治男女老幼心口疼胃脘痛食水停滯[illegible]每付二丸價洋三角無二價

宋氏救喉散

主治咽喉腫痛[illegible]每小瓶五角 大瓶一元

虎骨熊油膏 雙合化痞膏

此膏專貼風寒麻木腰腿疼痛男子遺精白濁婦女赤白帶下經水不調久瀉久痢肚腹疼痛小腸疝氣手足拘攣骨節疼痛積聚痞塊等症按穴貼之其效如神每張價洋三角大張六角

專貼男女氣積血積痰積食積心痛腹痛脹滿膈食反胃[illegible]小兒一切積聚肚腹膨脹[illegible]每張價洋四角[illegible]

琥珀逐淋丸

專治五淋白濁小便刺痛沾染花柳[illegible]每包五付價洋五角

各省代售處
長春[illegible] 吉林源升慶 哈爾濱和順昌
[illegible]
本舖開設奉天大西關萬芝堂謹啓

完全淋藥

淋者淋瀝也尿道發炎溺不通暢必淋瀝而下故曰淋症又名白濁此症緣因或由娼妓之傳染或由患此症者之交接或感受風寒或房勞過度故致病之由而不同也此症有急性慢性之別初起為急性淋日久則為慢性淋也初則尿道搔癢小便頻數漸次疼痛白濁淋瀝不止或則洩精甚則出血以致全身倦怠痛苦難堪倘日久失治諸病叢生必及於危本藥房近由歐西購到特別新藥復加炮製名曰殺菌止淋丸專能殺菌解毒蕩淋去濁無論何種淋症均能神效輕者一星期全愈重者二星期除根誠為世界獨一治淋之聖藥也○各界諸君如患此症經過多醫不效服藥無功者請嘗試之方信言無虛謬耳○此藥一日量六粒定價小洋五角○一星期量四十二粒定價小洋三元外埠函購加郵費三角

奉天大西關上頭
英美大藥房主任侯鳳崗謹啓

北原院長實地經驗之

耐究白粉

以及豔容乳色白艷并關於酒刺粉刺面生紅點檀面痣疸雀斑桃花癬等症或頭髮脫落欲其稀生或髮濃密欲其疏秀均有妙藥可奏奇功希望者幸速函示（早贈說明書不取分文）

特約代理店 奉天城內小西門內千石橋胡同 松岡洋行 日電話五八五番

官准紅色戒·煙丹

主治 鴉片嗎啡癮。煙瘾諸毒。胃腸疼痛。氣血虛微。身體虛弱。精神不定。咳息喘急。不能安眠。婦女月經不調。夢遺。筋骨麻冰。一切諸症。

効能 一此次以松尾大藥房為總經理處請與本舖同樣愛顧實為切盼

改正定價 大盒（百七十五粒）金貳元 中盒（七十五粒）金壹元 小盒（二十五粒）金四角 試服（五粒）金壹角

（注意）有偽藥勿為所欺幸甚

製造本舖 奉天十間房 光祐大藥房
總經理處 奉天浪速通 松尾大藥房（電話日六八一番）

希望特約販賣者請來函或親至本藥房面議可也

恭頌警備隊馮七營營長李公紱卿德政

哈爾巴山之麓東遼河之濱沃野數十里民戶數萬家[illegible]
[illegible]